



**RAPORT O STANIE**  
**GMINY CHEŁMEK**  
**ZA 2018 r.**

Urząd Miejski w Chelмку  
ul.Krakowska 11, 32 – 660 Chelmek  
[www.chelmek.pl](http://www.chelmek.pl)

*Szanowni Państwo,*

*W związku z art.28 aa ustawy z dnia 8 marca 1990 r. o samorządzie gminnym (Dz. U. z 2018 r. poz. 994 z późn. zm.) przekazuję Państwu raport o stanie naszej gminy za 2018 r.*

*Raport o stanie Gminy Chełmek to kompleksowe i miarodajne źródło wiedzy o Gminie Chełmek. Obejmuje podsumowanie działalności burmistrza w 2018 r, a w szczególności realizację polityki, programów, strategii, uchwał Rady Miejskiej oraz budżetu obywatelskiego.*

*Informuje o zmianach zachodzących we wszystkich obszarach aktywności jego mieszkańców. Zebrano w nim wszelkie informacje, dane statystyczne, które mogą być dla czytelnika użyteczną wskazówką w pracy, nauce czy planowaniu przyszłych aktywności. Lektura raportu pozwala w maksymalnie zobiiektywizowany sposób przyjrzeć się głównym tendencjom rozwojowym i zmianom, jakie zachodzą w różnych sferach życia Gminy Chełmek.*

*Zapraszam do lektury.*

*Burmistrz Chełmka*

*/-/ Andrzej Saternus*

## **Spis treści:**

### **I. WSTĘP**

### **II. INFORMACJE OGÓLNE**

- A. Ogólna charakterystyka gminy
- B. Zarządzanie Gminą
- C. Ludność

### **III. INFORMACJE FINANSOWE**

- A. Stan finansów gminy
- B. Wykonanie budżetu gminy
- C. Wykonanie wydatków majątkowych
- D. Fundusze zewnętrzne
- E. Zadania inwestycyjne
- F. Wieloletnia prognoza finansowa
- G. Realizacja budżetu obywatelskiego i Fundusz Sołecki

### **IV. INFORMACJA O STANIE MIENIA KOMUNALNEGO**

- A. Stan mienia komunalnego, gospodarka nieruchomościami
- B. Infrastruktura techniczna

### **V. INFORMACJA O REALIZACJI POLITYK, PROGRAMÓW I STRATEGII**

- A. Strategia rozwoju Gminy Chełmek na lata 2014 – 2020
- B. Studium uwarunkowań i kierunków przestrzennego zagospodarowania gminy oraz miejscowe plany zagospodarowania przestrzennego
- C. Gminny program rewitalizacji na lata 2016 – 2022
- D. Program gospodarowania mieszkaniowym zasobem gminy
- E. Program opieki nad bezdomnymi zwierzętami
- F. Wieloletni plan rozwoju i modernizacji urządzeń wodociągowych i kanalizacyjnych
- G. Program ograniczenia niskiej emisji
- H. Program ochrony środowiska na lata 2015 – 2018 z perspektywą na lata 2019 - 2020

- I. Strategia integracji i rozwiązywania problemów społecznych
- J. Program działań na rzecz osób niepełnosprawnych
- K. Gminny program wspierania rodziny
- L. Program profilaktyki i rozwiązywania problemów alkoholowych oraz przeciwdziałania narkomanii
- Ł. Roczny program współpracy z organizacjami pozarządowymi
- M. Program usuwania wyrobów zawierających azbest

## **VI. REALIZACJA UCHWAŁ RADY MIEJSKIEJ**

## **VII. WSPÓŁPRACA Z INNYMI SPOŁECZNOŚCIAMI SAMORZĄDOWYMI - LGD**

## **VIII. CZĘŚĆ ANALITYCZNA**

- A. Oświata i wychowanie
- B. Opieka społeczna
- C. Zdrowie
- D. Świetlica Środowiskowa
- E. Kultura, sport i rekreacja
- F. Straże pożarne
- G. Bezrobocie

## **X. PODSUMOWANIE**

## **I. WSTĘP:**

Raport przedstawia informacje o stanie gminy Chełmek za okres od 1 stycznia do 31 grudnia 2018 r.

Dane pochodzą ze zbiorów danych Urzędu Miejskiego w Chełmku oraz jednostek organizacyjnych Gminy Chełmek.

Elektroniczna wersja Raportu znajduje się na stronie internetowej [www.bip.chelmek.pl](http://www.bip.chelmek.pl) oraz na stronie [www.chelmek.pl](http://www.chelmek.pl).

## **II. INFORMACJE OGÓLNE:**

### **II. A. Ogólna charakterystyka gminy**

Chełmek wraz z sołectwami Bobrek i Gorzów tworzą gminę Chełmek. Zamieszkuje ją 12641 mieszkańców. Gmina Chełmek położona jest w województwie małopolskim, w powiecie oświęcimskim, pomiędzy Oświęcimiem a Libiążem (powiat chrzanowski), u zbiegu rzek Wisły i Przemszy na ich lewym brzegu. Chełmek graniczy również z gminami: Bieruń, Chełm Śląski, Imielin oraz Jaworzno (woj. śląskie).

Gmina Chełmek jest jedną z najmniejszych gmin powiatu oświęcimskiego, jej obszar wynosi bowiem 2.724 ha. Głównymi trasami komunikacyjnymi są: linia kolejowa Oświęcim–Trzebinia, droga wojewódzka nr 780 z Krakowa w kierunku Śląska, droga wojewódzka nr 933 z Chrzanowa w kierunku Oświęcimia i Pszczyny. W bezpośrednim sąsiedztwie gminy przebiega autostrada A4 relacji Kraków–Katowice. Chełmek zlokalizowany jest pomiędzy trzema dużymi miastami: Katowicami – głównym ośrodkiem Górnośląskiego Okręgu Przemysłowego, odległość ok. 40 km, Krakowem – największym ośrodkiem miejskim południowej Polski, odległość ok. 60 km, Bielskiem–Białą, głównym ośrodkiem przemysłowym Podbeskidzia, odległość ok. 50 km. Chełmek od strony północnej, wschodniej i południowej otoczony jest obszernym i dobrze zachowanym kompleksem leśnym.

Miasto Chełmek jest historyczną stolicą przemysłu obuwniczego. Na przełomie lat dwudziestych i trzydziestych XX wieku wybudowany został przez czeskiego fabrykanta Tomasza Batę zakład zmechanizowanej produkcji obuwia. W chwili obecnej na 27 ha obszarze byłej fabryki zlokalizowana jest Miejska Strefa Aktywności Gospodarczej. Jej istnienie stanowi jeden z głównych atutów gminy w zakresie jej potencjału gospodarczego.

Herb Chełmka powstał w styczniu 1969 roku. Został wyłoniony w drodze konkursu, ogłoszonego w grudniu 1968 roku. Twórcy projektu to Jokiel Franciszek oraz Lankosz Andrzej.

Herb Chełmka to tarcza o polu czerwonym w dolnej części. Widnieje na niej zarys skóry zwierzęcej w kolorze żółtym, na której jest fragment koła zębatego i but w kolorze czarnym. W górnej części zarysu skóry widnieje głowa łosia. Górna część tarczy to napis Chełmek na żółtym tle.

Do miejsc zabytkowych gminy Chełmek należą:

1. Zespół pałacowo-parkowy w Bobrku

- budynek dawnego pałacu wzniesiony pod koniec XVIII w., przebudowany pod koniec XIX w. według projektu architekta Zygmunta Hendla,
- parterowy budynek oficyny wybudowany w I połowie XIX w.,
- budynki gospodarcze (czworaki) wybudowane w połowie XVIII i XIX w.,
- teren parku wraz z drzewostanem, który zajmuje około 25 ha,

2. Kościół pw. Trójcy Przenajświętszej w Bobrku wzniesiony w XVII w., jako pierwszy na południu Polski w klasycystycznym stylu. Znajdują się w nim figurki autorstwa Wojciecha Stattlera oraz figurki wykonane według projektów Jana Matejki.

## **II. B. ZARZĄDZANIE GMINĄ:**

Podstawowym celem działalności urzędu jest zapewnienie klientom profesjonalnej i przyjaznej obsługi. Urząd realizuje zadania własne oraz zadania zlecone przez administrację rządową. Do zadań własnych gminy należy dbałość o porządek publiczny, oświatę, kulturę, infrastrukturę, zdrowie, pomoc społeczną, ochronę środowiska. Natomiast zadania zlecone przez administrację rządową –dotyczą spraw obywatelskich, stanu cywilnego, wyborów i obronności.

### **Władze lokalne i gminne jednostki organizacyjne:**

**Burmistrz Chełmka**

**Andrzej Saternus**

#### **Rada Miejska w Chełmku:**

Przewodniczący Rady Miejskiej w Chełmku  
Zastępca Przewodniczącego RM  
Zastępca Przewodniczącego RM

**Marek Palka**  
**Henryk Kowalski**  
**Bartosz Cichy**

Rada Miejska w Chełmku liczy 15 radnych. Przy Radzie działają następujące komisje:

**Komisja Rewizyjna:**

- Przewodniczący Radwańska Jadwiga
- Członek Szyndler Piotr
- Członek Rybak Andrzej
- Członek Maciej Dworniczek

**Komisja Skarg, Wniosków i Petycji:**

- Przewodniczący Rybak Andrzej
- Członek Radwańska Agnieszka
- Członek Szewczyk Helena
- Członek Maca Paweł
- Członek Szostek Janusz

**Komisja budżetu, rozwoju gospodarczego, budownictwa, przemysłu, gospodarki komunalnej i ochrony środowiska:**

- Przewodniczący Dworniczek Maciej
- Z-ca Przewodniczącego Szostek Janusz
- Członek Radwańska Jadwiga
- Członek Cichy Bartosz
- Członek Łowczynowska Estera
- Członek Piwowarczyk Wojciech
- Członek Palka Marek
- Członek Kowalski Henryk

**Komisja Zdrowia, Pomocy Społecznej, Ładu i Porządku Publicznego:**

- Przewodniczący Szyndler Piotr
- Z-ca Przewodniczącego Piwowarczyk Wojciech
- Członek Guja Urszula
- Członek Maca Paweł
- Członek Kowalski Henryk
- Członek Gleba Bożena

**Komisja edukacji, kultury, sportu i rekreacji:**

- Przewodniczący Szewczyk Helena
- Z-ca Przewodniczącego Łowczynowska Estera
- Członek Guja Urszula
- Członek Gleba Bożena
- Członek Palka Marek
- Członek Radwańska Agnieszka
- Członek Cichy Bartosz

**Komisja Inwentaryzacyjna:**

- Przewodniczący Radwańska Agnieszka
- Z-ca Przewodniczącego Kowalski Henryk
- Członek Szewczyk Helena
- Członek Palka Marek

## **Wykaz gminnych jednostek organizacyjnych:**

1. Miejski Ośrodek Pomocy Społecznej w Chełmku;
2. Miejski Ośrodek Kultury, Sportu i Rekreacji w Chełmku;
3. Środowiskowy Dom Samopomocy Pobyt Dzienny A w Chełmku;
4. Samodzielny Gminny Zakład Opieki Zdrowotnej w Chełmku;
5. Świetlica Środowiskowa w Chełmku;
6. Samorządowy Zespół Szkół nr 1 im. Adama Mickiewicza w Chełmku:
  - Szkoła Podstawowa Nr 1 im. Adama Mickiewicza w Chełmku,
  - Przedszkole Samorządowe nr 1 w Chełmku,
7. Samorządowy Zespół Szkolno - Przedszkolny nr 2 w Chełmku:
  - Szkoła Podstawowa Nr 2 im. Powstańców Śląskich w Chełmku,
  - Przedszkole Samorządowe nr 2 w Chełmku,
8. Samorządowy Zespół Szkół im. Marii Konopnickiej w Gorzowie :
  - Szkoła Podstawowa im. Marii Konopnickiej w Gorzowie,
  - Przedszkole Samorządowe w Gorzowie,
9. Samorządowy Zespół Szkół im. Kardynała Adama Stefana Sapiehy w Bobrku:
  - Szkoła Podstawowa im. Kardynała Adama Stefana Sapiehy w Bobrku,
  - Przedszkole Samorządowe w Bobrku.
10. Żłobek Samorządowy "Świetliki" w Chełmku.

## **Wykaz spółek prawa handlowego z udziałem większością Gminy Chełmek:**

1. Administracja Domów Mieszkalnych w Chełmku Spółka z o.o
2. Miejski Zakład Gospodarki Komunalnej w Chełmku Spółka z o.o.



## II. C. Ludność:

Liczba mieszkańców w 2018 r. 12 641

z tego:

Chełmek	8726 ( w tym osiedle 5369)
Gorzów	1851
Bobrek	2064

1) kobiety w wieku	0-17	-	965 osób
	18-59	-	3479 osób
	60 i więcej	--	2014 osób
2) mężczyźni w wieku	0-17	-	1020 osób
	18-59	-	3638 osób
	60 i więcej	-	1525 osób

W 2018 r. zarejestrowano:

Zgony	-	125
• kobiet	-	54
• mężczyzn	-	71
Urodzenia	-	110
• kobiet	-	58
• mężczyzn	-	52
małżeństwa	-	98
rozwoy	-	28
owdowienia	-	45

### **III. INFORMACJE FINANSOWE:**

#### **III. A. Stan Finansów Gminy:**

Dochodami gminy są:

- dochody własne,
- subwencja ogólna,
- dotacje celowe.

Udział poszczególnych grup dochodów w dochodach ogółem (49.411.906,93 zł) w 2018 r. przedstawiał się następująco:

- dochody własne – 68,95%
- subwencja ogólna – 1,85%
- dotacje celowe – 29,20%.

Wydatki gminy zgodnie z ustawą o finansach publicznych dzieli się na:

- wydatki bieżące,
- wydatki majątkowe.

Udział poszczególnych grup wydatków w wydatkach ogółem (55.042.801,37 zł) w 2018 r. przedstawiał się następująco:

- wydatki bieżące – 75,46%,
- wydatki majątkowe – 24,54%.

Na koniec 2018 r. zadłużenie gminy z tytułu zaciągniętych rat kredytów i pożyczek oraz wyemitowanych papierów wartościowych wyniosło 10.720.279,42 zł. W 2018 roku gmina zaciągnęła zobowiązania z tytułu emisji papierów wartościowych w wysokości 8.500.000,00 zł oraz z tytułu pożyczek 220.279,42 zł.

Wysokość wolnych środków jako nadwyżki środków pieniężnych na rachunku bieżącym gminy wynikających z rozliczeń wyemitowanych papierów wartościowych, kredytów i pożyczek z lat ubiegłych wynosi po zakończeniu roku 2018 - 6.352.699,13 zł.

### III. B. Wykonanie budżetu gminy

Wykonanie budżetu na koniec 2018 r. zamknęło się kwotami:

- dochody ogółem: 49.411.906,93 zł, w tym:

- dochody bieżące: 45.651.929,08 zł,
- dochody majątkowe: 3.759.977,85 zł,

- wydatki ogółem: 55.042.801,37 zł w tym:

- wydatki bieżące: 41.537.241,70 zł,
- wydatki majątkowe: 13.505.559,67 zł.

Na koniec 2018 r. wynik budżetu to wykonany deficyt budżetu w wysokości 5.630.894,44 zł. Po zatwierdzeniu sprawozdań finansowych, roczny wynik finansowy przeksięgowany zostanie na skumulowany wynik budżetu (na dzień 31 grudnia 2018 r. to nadwyżka budżetu w kwocie 1.263.314,15 zł), który będzie wynosić -4.367.580,29 zł i będzie stanowił skumulowany niedobór budżetu gminy.

Zaplanowane do spłaty w roku 2018 raty kredytów w wysokości 550.000,00 zł spłacone zostały w pełnej wysokości.

1,29% dochodów ogółem gmina w roku 2018 przeznaczyła na obsługę zadłużenia (spłatę rat kapitałowych i odsetek).

Dynamika dochodów i wydatków budżetu gminy:

<b>Dochody / wydatki</b>	<b>rok 2017</b>	<b>rok 2018</b>	<b>Wskaźnik dynamiki (2018/2017)</b>
<b>Dochody ogółem:</b>	<b>44 087 259,34</b>	<b>49 411 906,93</b>	<b>112,10</b>
<b>Dochody bieżące, w tym:</b>	<b>42 707 213,36</b>	<b>45 651 929,08</b>	<b>106,90</b>
udziały w PIT	11 320 308,00	12 344 222,00	109,05
udziały w CIT	448 343,88	578 847,46	129,11
podatek od nieruchomości	5 579 845,27	6 046 299,20	108,36

dotacje na zadania z zakresu administracji rządowej i innych zadań zleconych jst	9 509 872,46	9 947 947,16	104,61
<b>Dochody majątkowe, w tym:</b>	<b>1 380 045,98</b>	<b>3 759 977,85</b>	<b>272,45</b>
ze sprzedaży majątku	644 720,25	660 575,88	102,46
<b>Wydatki ogółem:</b>	<b>43 642 409,50</b>	<b>55 042 801,37</b>	<b>126,12</b>
<i>Wydatki bieżące</i>	<i>37 923 300,39</i>	<i>41 537 241,70</i>	<i>109,53</i>
<i>Wydatki majątkowe</i>	<i>5 719 109,11</i>	<i>13 505 559,67</i>	<i>236,15</i>

### III. C. Wykonanie wydatków majątkowych

Realizacja wydatków majątkowych:

Dział	Rozdział	Wyszczególnienie	Plan	Wykonanie	%
600		Transport i łączność	4 926 169,81	3 181 324,75	64,58
	60016	Drogi publiczne gminne	4 926 169,81	3 181 324,75	64,58
		Projektowanie, budowa i modernizacja ulic i parkingów na terenie Gminy: Chełmek: Paprotnik, Miodowa, Powstańców Śląskich, Gorzów: Zaciszna, Bobrek: Nowa	795 100,00	794 113,26	99,88
		Przebudowa ul. Fredry w Chełmku	191 761,46	148 952,35	77,68
		Zwiększenie dostępności do terenów przemysłowych w Chełmku – budowa drogi dojazdowej do strefy	200 000,00	0,00	0,00
		Program rewitalizacji - Chełmek odNowa: Nowe przestrzenie aktywności i integracji społecznej w Chełmku, szczególnie dla seniorów, dzieci i rodzin z dziećmi; przestrzeń przyjazna mieszkańcom – integracji, rekreacji i dostępu do usług; przebudowa dróg	2 339 308,35	875 525,77	37,43

		podobszaru rewitalizacji nr 2 (Brzozowa, Klonowa, Topolowa, Głogowa, Kolejowa)			
		Modernizacja układu dróg- ulica Wojska Polskiego i ulica Ofiar Faszyzmu w Chełmku, stanowiących dojazd do miejsca pamięci	1 400 000,00	1 362 733,37	97,34
<b>700</b>		<b>Gospodarka mieszkaniowa</b>	<b>6 097 373,44</b>	<b>6 027 185,98</b>	<b>98,85</b>
	70005	<b>Gospodarka gruntami i nieruchomościami</b>	<b>6 097 373,44</b>	<b>6 027 185,98</b>	<b>98,85</b>
		Docieplenie budynku Domu Ludowego i Ochotniczej Straży Pożarnej przy ul. Kwiatowej 1 w Gorzowie	166 165,00	165 113,80	99,37
		Budowa instalacji węzła ciepłego dla zasilania budynku w Gorzowie przy ul. Kwiatowej 1	210 500,00	194 227,00	92,27
		Program rewitalizacji - POTRZEBNA odNowa: Przestrzeń spotkania i rekreacji na obszarach wiejskich gminy Chełmek; Przestrzeń spotkania i rekreacji w Gorzowie (zagospodarowanie terenu w rejonie ul. Szkolnej)	1 125 191,64	1 119 491,64	99,49
		Program rewitalizacji - POTRZEBNA odNowa: Przestrzeń spotkania i rekreacji na obszarach wiejskich gminy Chełmek; Przestrzeń spotkania i rekreacji w Bobrku (zagospodarowanie terenu w rejonie ul. Długiej)	592 862,40	554 511,71	93,53
		Program rewitalizacji - Chełmek odNowa: Nowe przestrzenie aktywności i integracji społecznej w Chełmku, szczególnie dla seniorów, dzieci i rodzin z dziećmi; przestrzeń przyjazna mieszkańcom- integracji, rekreacji i dostępu do usług; Skwer dzieci i młodzieży (SKATE PARK, park linowy)	2 589 080,55	2 585 255,98	99,85
		Program rewitalizacji - Chełmek odNowa: Nowe przestrzenie aktywności	1 232 118,35	1 232 102,35	100,00

		i integracji społecznej w Chełmku, szczególnie dla seniorów, dzieci i rodzin z dziećmi; przestrzeń słowa i spotkania-spotkania w przestrzeni słowa-biblioteka i miejsce dla rodzin (przebudowa budynku przy ul. Brzozowej)			
		Aktualizacja PFU przebudowy budynku dworca PKP w Chełmku wraz z budową parkingu	3 300,00	3 300,00	100,00
		Budowa altany drewnianej	10 000,00	10 000,00	100,00
		Budowa punktów bezpłatnego dostępu do Internetu	10 655,50	10 655,50	100,00
		Zakup gruntów	157 500,00	152 528,00	96,84
<b>710</b>		<b>Działalność usługowa</b>	<b>98 812,00</b>	<b>64 362,00</b>	<b>65,14</b>
	<b>71035</b>	<b>Cmentarze</b>	<b>98 812,00</b>	<b>64 362,00</b>	<b>65,14</b>
		Rozbudowa cmentarza komunalnego w Chełmku	98 812,00	64 362,00	65,14
<b>750</b>		<b>Administracja publiczna</b>	<b>11 900,00</b>	<b>11 900,00</b>	<b>100,00</b>
	<b>75023</b>	<b>Urzędy gmin (miast i miast na prawach powiatu)</b>	<b>11 900,00</b>	<b>11 900,00</b>	<b>100,00</b>
		Wykonanie klimatyzacji w biurach nr 5,6,121 Urzędu Miejskiego	11 900,00	11 900,00	100,00
<b>754</b>		<b>Bezpieczeństwo publiczne i ochrona przeciwpożarowa</b>	<b>38 000,00</b>	<b>38 000,00</b>	<b>100,00</b>
	<b>75404</b>	<b>Komendy wojewódzkie Policji</b>	<b>25 000,00</b>	<b>25 000,00</b>	<b>100,00</b>
		Wpłaty jednostek na Fundusz Wsparcia Policji z przeznaczeniem na finansowanie lub dofinansowanie zadań inwestycyjnych	25 000,00	25 000,00	100,00
	<b>75412</b>	<b>Ochotnicze straże pożarne</b>	<b>13 000,00</b>	<b>13 000,00</b>	<b>100,00</b>

		dotacja celowa inwestycyjna na zakup sprzętu ratownictwa technicznego dla OSP Gorzów	13 000,00	13 000,00	100,00
<b>801</b>		<b>Oświata i wychowanie</b>	<b>473 162,00</b>	<b>471 951,31</b>	<b>99,74</b>
	<b>80101</b>	<b>Szkoły podstawowe</b>	<b>436 070,00</b>	<b>435 220,00</b>	<b>99,81</b>
		Budowa parkingu przy SZS nr 1 w Chełmku	334 000,00	333 150,00	99,75
		Wykonanie ogrodzenia SZS Bobrek od strony placu zabaw	15 000,00	15 000,00	100,00
		Wykonanie przyłącza kanalizacyjnego SZS nr 1 w Chełmku wraz z przepompownią ścieków do miejskiej sieci kanalizacyjnej	60 270,00	60 270,00	100,00
		Modernizacja ogrodzenia SZS-P Nr 2 w Chełmku przy ul. Brzozowej	26 800,00	26 800,00	100,00
	<b>80104</b>	<b>Przedszkola</b>	<b>37 092,00</b>	<b>36 731,31</b>	<b>99,03</b>
		Doposażenie placu zabaw przy SZS nr 1 w Chełmku	17 732,00	17 731,31	100,00
		Doposażenie przedszkolnego placu zabaw przy SZSP Nr 2 w Chełmku	19 360,00	19 000,00	98,14
<b>852</b>		<b>Pomoc społeczna</b>	<b>30 587,75</b>	<b>30 587,75</b>	<b>100,00</b>
	<b>85203</b>	<b>Ośrodki wsparcia</b>	<b>30 587,75</b>	<b>30 587,75</b>	<b>100,00</b>
		Budowa placu zajęć integracyjnych w ŚDS	30 587,75	30 587,75	100,00
<b>855</b>		<b>Rodzina</b>	<b>2 368 049,00</b>	<b>2 352 810,35</b>	<b>99,36</b>
	<b>85505</b>	<b>Tworzenie i funkcjonowanie żłobków</b>	<b>2 368 049,00</b>	<b>2 352 810,35</b>	<b>99,36</b>
		Budowa żłobka przy ul. Brzozowej w Chełmku	2 368 049,00	2 352 810,35	99,36
<b>900</b>		<b>Gospodarka komunalna i ochrona</b>	<b>1 440 000,00</b>	<b>1 316 237,53</b>	<b>91,41</b>

		<b>Środowiska</b>			
	<b>90005</b>	<b><i>Ochrona powietrza atmosferycznego i klimatu</i></b>	<b>490 000,00</b>	<b>465 974,59</b>	<b>95,10</b>
		Program Ograniczenia Niskiej Emisji na terenie Gminy Chełmek – dotacja na wymianę piecy	490 000,00	465 974,59	95,10
	<b>90015</b>	<b><i>Oświetlenie ulic, placów i dróg</i></b>	<b>150 000,00</b>	<b>92 262,94</b>	<b>61,51</b>
		Oświetlenie w gminie Chełmek	150 000,00	92 262,94	61,51
	<b>90017</b>	<b><i>Zakłady gospodarki komunalnej</i></b>	<b>700 000,00</b>	<b>700 000,00</b>	<b>100,00</b>
		Zakup i objęcie akcji i udziałów	700 000,00	700 000,00	100,00
	<b>90095</b>	<b><i>Pozostała działalność</i></b>	<b>100 000,00</b>	<b>58 000,00</b>	<b>58,00</b>
		Zakup urządzeń na plac zabaw	20 000,00	0,00	0,00
		Zakup wiat przystankowych	20 000,00	0,00	0,00
		Wykonanie nawierzchni bezpiecznej na placu zabaw w Chełmku przy ul. Mickiewicza	60 000,00	58 000,00	96,67
<b>926</b>		<b>Kultura fizyczna</b>	<b>611 200,00</b>	<b>11 200,00</b>	<b>1,83</b>
	<b>92601</b>	<b><i>Obiekty sportowe</i></b>	<b>611 200,00</b>	<b>11 200,00</b>	<b>1,83</b>
		Budowa Centrum Turystyki i Rekreacji Wyspa w Chełmku	600 000,00	0,00	0,00
		Zakup kosiarki do budynku socjalno – biurowego przy boisku w Bobrku	11 200,00	11 200,00	100,00
		<b>R A Z E M</b>	<b>16 095 254,00</b>	<b>13 505 559,67</b>	<b>83,91</b>



### III. D. Fundusze zewnętrzne

(umowy o dofinansowanie podpisane w 2018 roku)

Nazwa projektu/zadania	Wartość projektu/zadania	Pozyskane środki zewnętrzne	Wkład własny gminy
Przestrzeń spotkania i rekreacji w Gorzowie /dofinansowanie: Regionalny Program Operacyjny Województwa Małopolskiego na lata 2014-2020, Działanie 11.2 Odnowa obszarów wiejskich/	1 441 702,94	1 081 277,15	360 425,77
Żłobek Samorządowy Świetliki / dofinansowanie: Urząd Wojewódzki w Krakowie w ramach Rządowego Programu MALUCH +/	2 316 821,85	959 043,00	1 357 778,85
Docieplenie budynku Domu Ludowego i Ochotniczej Straży Pożarnej przy ulicy Kwiatowej 1 w Gorzowie / WFOŚ i GW w Krakowie - preferencyjna pożyczka, z możliwością częściowego umorzenia/	279 906,18	131 088,00	148 818,18
Budowa instalacji węzła ciepłego budynku w Gorzowie przy ulicy Kwiatowej 1 / WFOŚ i GW w Krakowie - preferencyjna pożyczka, z możliwością częściowego umorzenia/	190 527,00	89 191,42	101 335,58
Chełmek odnowa. Nowe przestrzenie aktywności i integracji społecznej w Chełmku, szczególnie dla seniorów, dzieci i rodzin z dziećmi/ dofinansowanie: Regionalna Program Operacyjny Województwa Małopolskiego na lata 2014-2020, Podziałanie 11.1.2 Rewitalizacja miast średnich i małych/	18 214 608,64	11 481 142,81	6 733 465,83

„POTRZEBNA odnowa: Przeszren spotkania i rekreacji na obszarach wiejskich gminy Chełmek: Przeszren spotkania i rekreacji w Bobrku /Program Rozwoju Obszarów Wiejskich na lata 2014 - 2020, Oś 4 LEADER, zadanie realizowane w ramach strategii Lokalnej Grupy Działania "Dolina Soły" /	554 511,71	351 950,00	202 561,71
Zwiększenie dostępności do terenów przemysłowych – budowa dróg dojazdowych do strefy /dofinansowanie: Regionalny Program Operacyjny Województwa Małopolskiego na lata 2014-2020, Poddziałanie 7.1.3 Drogi Subregionalne/	6 218 193,59	4 387 265,44	1 830 928,15

### III.E. Zadania inwestycyjne

#### I. Zadania inwestycyjne i stopień ich realizacji

L.p.	Przedmiot zamówienia	Stopień realizacji
1	Budowa Centrum turystyki i rekreacji WYSPA w Chełmku	Zrezygnowano z realizacji zadania. Dwukrotnie ogłoszono przetarg na realizację zadania. W każdym przypadku najniższa oferta przekraczała szacowaną wartość zamówienia o ponad 2 mln zł.
2	Program rewitalizacji – Chełmek od nowa: Nowe przestrzenie aktywności i integracji społecznej szczególnie dla seniorów, dzieci i rodzin z dziećmi; przestrzeń przyjazna mieszkańcom – integracji, rekreacji i dostępu do usług; przebudowa dróg podobszaru rewitalizacji nr 2 (Brzozowa, Topolowa, Klonowa, Głogowa, Kolejowa)	Do końca grudnia zrealizowano roboty za kwotę 873.300,00zł. Zakończenie zadania w 2019r.
3	Program rewitalizacji – Chełmek od nowa: Nowe przestrzenie aktywności i integracji społecznej szczególnie dla seniorów, dzieci i rodzin z dziećmi; przestrzeń przyjazna mieszkańcom – integracji, rekreacji i dostępu do usług; Skwer dzieci i młodzieży (SKATE	Zrealizowano i oddano do użytkowania

	PARK, park linowy)	
4	Program rewitalizacji – Potrzebna od nowa: Przestrzeń spotkania i rekreacji na obszarach wiejskich gminy Chełmek; Przestrzeń spotkania i rekreacji w Bobrku (Zagospodarowanie terenu w rejonie ul. Długiej)	Zrealizowano i oddano do użytkowania
5	Zwiększenie dostępności do terenów przemysłowych w Chełmku – budowa drogi dojazdowej do strefy	Wyłoniono wykonawcę rozpoczęto prace projektowe. Realizacja zadania 2017 – 2020r.
6	Program rewitalizacji – Chełmek od nowa: Nowe przestrzenie aktywności i integracji społecznej szczególnie dla seniorów, dzieci i rodzin z dziećmi; Przestrzeń słowa i spotkania – spotkania w przestrzeni słowa – biblioteka i miejsce dla rodzin (Przebudowa budynku przy ul Brzozowej)	Do końca grudnia 2018 r. zrealizowano roboty na kwotę 1.222.118,35 zł. Zakończenie zadania 2019r.
7	Docieplenie budynku Domu Ludowego i Ochotniczej Straży Pożarnej przy ul. Kwiatowej 1 w Gorzowie	Zrealizowano zadanie
8	Budowa instalacji węzła ciepłego dla zasilania budynku w Gorzowie przy ul. Kwiatowej 1	Zrealizowano zadanie
9	Budowa parkingu przy SZS nr 1 w Chełmku	Zrealizowano zadanie
10	Budowa żłobka przy ul. Brzozowej w Chełmku	Zrealizowano i oddano do użytkowania
11	Przebudowa odcinka ul. Paprotnik w Chełmku	Zrealizowano zadanie
12	Budowa parkingu przy ul. Powstańców Śląskich w Chełmku	Zrealizowano zadanie
13	Przebudowa ul. Zacisznej w Gorzowie	Zrealizowano I etap zadania
14	Modernizacja układu dróg – ulica Wojska Polskiego, ulica Marszałka Piłsudskiego i ulica Ofiar Faszyzmu w Chełmku, stanowiących dojazd do miejsca pamięci	Zrealizowano zadanie
15	Przebudowa ul. Fredry w Chełmku	Wykonano roboty związane z montażem krawężników drogi oraz wymianą konstrukcji jezdni. Finansowanie przeniesione na środki niewygasające.
16	Przestrzeń spotkania i rekreacji na obszarach wiejskich gminy Chełmek; Przestrzeń spotkania i rekreacji w Gorzowie (zagospodarowanie terenu oraz budowa kortu w rejonie ul. Szkolnej	Zrealizowano zadanie (Prace rozpoczęły się w 2017r.)

### III. F. Wieloletnia Prognoza Finansowa

Wieloletnia Prognoza Finansowa Gminy Chełmek sporządzona została w szczególności wynikającej z art. 226 ustawy o finansach publicznych i obejmuje lata 2018 – 2031. WPF przedstawia sytuację finansową gminy obejmującą: dochody, wydatki, wynik finansowy oraz wartość przychodów i rozchodów z uwzględnieniem prognozy łącznej kwoty długu.

Wieloletnia Prognoza Finansowa przedstawia planowany wynik budżetu do roku 2020 jako deficyt budżetu, a od roku 2021 wynik budżetu do nadwyżka budżetu, która zostanie przeznaczona na spłatę rat kredytów, pożyczek i wykup papierów wartościowych. Do roku 2020 WPF zakłada wzrost zadłużenia, które na koniec 2020 r. wynosić będzie 16.382.165,00 zł. Całkowita spłata długu nastąpi w roku 2031. WPF obejmuje okres, w jakim przewiduje się pełną spłatę zaciągniętych i planowanych do zaciągnięcia zobowiązań. Możliwość spłaty zadłużenia zdeterminowana jest poziomem indywidualnego wskaźnika, o którym mowa w art. 243, z uwzględnieniem art. 244 ustawy o finansach publicznych. Przedstawiona w WPF prognoza kwoty długu wskazuje, że od 2018 r. roczna wartość obciążeń budżetu spłatą długu, kosztami jego obsługi do planowanych dochodów ogółem budżetu danego roku nie przekracza średniej arytmetycznej – z obliczonych dla bezpośrednio poprzedzających dany rok trzech lat- relacji dochodów bieżących, powiększonych o wpływy uzyskane ze sprzedaży majątku oraz pomniejszonych o wydatki bieżące do dochodów ogółem.

Przedsięwzięcia inwestycyjne zaplanowane zostały w Wieloletniej Prognozie Finansowej do roku 2021. Są to głównie wydatki majątkowe na programy lub zadania związane z programami realizowanymi z udziałem środków UE. Łączne nakłady finansowe na zadania objęte wykazem przedsięwzięć do WPF, współfinansowane środkami UE to kwota 50.378.400,02 zł.

### III. G. Realizacja Budżetu Obywatelskiego i Fundusz Sołecki

#### 1. Budżet Obywatelski w 2018 r.

W 2018 r. w ramach Budżetu Obywatelskiego zrealizowane zostały dwa zadania, które otrzymały największą ilość głosów:

#### **Osiedle Nowe Miasto**

**„Doposażenie przedszkolnego placu zabaw przy SZSP Nr 2 w Chełmku”.** W ramach zadania zakupiono urządzenia na plac zabaw. Łączny koszt zadania wyniósł 54.550,00 zł.

Zadanie zdobyło 504 ważne oddanych głosów mieszkańców w wyborach odbytych 16.X.2017 r.

#### **Osiedle Stare Miasto**

**„Doposażenie placu zabaw przy Samorządowym Zespole Szkół nr 1 w Chełmku”.** Zadanie polegało na zakupie i montażu urządzeń na plac zabaw przy SZS nr 1. Koszt zadania – 33.000,00 zł.

Zadanie zdobyło 52 ważne oddane głosy mieszkańców w wyborach odbytych 16.X.2017 r.

## **2. Fundusz Sołecki w 2018 r.**

**Wydatki jednostek pomocniczych Gminy Chełmek w 2018 r. – środki z art. 2 ust. 1 ustawy o funduszu sołeckim.**

**Sołectwo Bobrek      kwota: 29 120,70 zł z tego m.inn.**

- 3.798,00      *zakup lodówki i wyposażenia kuchennego do Domu Ludowego w Bobrku*
- 13 322,70      *zakup 2 kompletów aparatów powietrznych dla OSP Bobrek*
- 800,00      *zakup pralki do budynku socjalno-biurowego przy boisku sportowym*
- 11 200,00      *zakup kosiarki do budynku socjalno – biurowego przy boisku*

**Sołectwo Gorzów      kwota: 29 306,30 zł z tego m.inn.**

- 2 000,00      *zakup sprzętu nagłaśniającego do Domu Ludowego w Gorzowie*
- 27 306,30      *zakup sprzętu do siłowni w Gorzowie*

**Ogółem Fundusz Sołecki w 2018 r wyniósł 58.427,00 zł**

## **IV. INFORMACJA O STANIE MIENIA KOMUNALNEGO**

### **IV. A. Stan mienia komunalnego, gospodarka nieruchomościami**

Zgodnie art. 43 ustawy o samorządzie gminnym mienie komunalne stanowi własność i inne prawa majątkowe w tym ograniczone prawa rzeczowe, użytkowanie wieczyste, wierzytelności, udziały w spółkach, akcjach oraz posiadanie, należące do poszczególnych gmin i ich związków oraz mienie innych gminnych osób prawnych, w tym przedsiębiorstw. prawach własności

Dane dotyczące powierzchni gruntów stanowiących własność i współwłasność Gminy Chełmek

Wyszczególnienie	Stan na dzień 31.12.2018r.	
	Liczba działek	Powierzchnia w ha
1	2	3
Własność Gminy Chełmek	1574	264,2833
Współwłasność Gminy Chełmek	33	0,3165
<b>SUMA</b>	<b>1607</b>	<b>264,5998</b>

Gospodarowanie mieniem znajdującym się bezpośrednio w gestii gminy zastrzeżono do kompetencji Burmistrza Gminy, który upoważniony jest do składania oświadczeń woli, w imieniu gminy w zakresie zarządu tym majątkiem, jednak w zakresie czynności skutkujących potencjalnym powstaniem zobowiązań finansowych składane przez burmistrza oświadczenia woli wymagają kontrasygnaty skarbnika gminy.

Gmina Chełmek wykonuje prawa wynikające z faktu uzyskania przez miasto pozycji wspólnika w spółce prawa handlowego, tj. prawa z tytułu udziału w spółce z ograniczoną odpowiedzialnością i wynikające z udziałów należących do miasta.

Dane dotyczące rodzajów gruntów stanowiących własność i współwłasność Gminy Chełmek

L.p	Rodzaj gruntu	Stan na dzień 31.12.2018r.
1	Grunty orne	0,5100
2	Sady	0,0000
3	Łąki trwałe	47,1756
4	Pastwiska trwałe	28,2902
5	Grunty pod wodami	19,9861
6	Lasy	27,9331
7	Grunty zadrzewione i zakrzewione	8,9211
8	Tereny mieszkaniowe	2,2537
9	Tereny przemysłowe	1,2268
10	Tereny zabudowane inne	18,3541
11	Zurbanizowane tereny niezabudowane	27,2572
12	Tereny rekreacyjno - wypoczynkowe	19,2579
13	Użytki kopalne	0,0000
14	Tereny komunikacyjne	49,8383
15	Użytki ekologiczne	0,0000
16	Tereny różne	12,4821
17	Nie użytki	1,1136
	<b>SUMA</b>	<b>264,5998</b>

**Wartość udziałów (akcji) Gminy Chełmek w kapitale udziałowym (akcyjnym)**

Wyszczególnienie	Stan na 31.12.2018
1	2
<b>Udziały, akcje</b>	
Przedsiębiorstwo Energetyki Ciepłej i Gospodarki Wodno-Ściekowej ENWOS Sp. z o.o.	12 000
Miejski Zakład Gospodarki Komunalnej w Chełmku Sp. z o.o.	14 490 500
Administracja Domów Mieszkalnych w Chełmku Sp. z o.o.	1 208 500
ABS Bank Spółdzielczy	2 000
<b>Inne</b>	

Mienie komunalne jest utrzymywane i wykorzystywane ze szczególną troską, gdyż stanowi podstawę rzeczową wykonywania wielu zadań realizowanych przez Gminę Chełmek, wymaga racjonalnej eksploatacji, a także zachowania szczególnej staranności przy wykonywaniu zarządu, zgodnie z przeznaczeniem tego mienia i jego ochronę.

W roku 2018 Burmistrz Chełmka realizował zadania w zakresie gospodarowania gminnym zasobem nieruchomości Gminy Chełmek w szczególności poprzez:

- 1) ewidencjonowanie nieruchomości zgodnie z katastrem nieruchomości,
- 2) zapewnienie wyceny tych nieruchomości,
- 3) zabezpieczenie nieruchomości przed uszkodzeniem lub zniszczeniem,
- 4) wykonywanie, czynności związanych z naliczeniem należności za nieruchomości udostępniane z zasobu,
- 5) zbywanie oraz nabywanie nieruchomości do zasobu,
- 6) wydzierżawianie, wynajmowanie i użyczanie nieruchomości wchodzących w skład zasobu,
- 7) podejmowanie czynności w postępowaniu sądowym, w szczególności w sprawach dotyczących własności lub innych praw rzeczowych na nieruchomości, o zapłatę należności za korzystanie z nieruchomości, o roszczenia ze stosunku najmu, dzierżawy lub użyczenia, o stwierdzenie nabycia własności nieruchomości przez zasiedzenie,
- 8) składanie wniosków o założenie ksiąg wieczystych na nieruchomości Gminy Chełmek oraz o wpis w księdze wieczystej.

Burmistrz Chełmka Chełmek gospodarował zasobem nieruchomości zgodnie z zasadami racjonalnej gospodarki, kierując się przy tym zaspokajaniem potrzeb społeczności lokalnej i realizacją zadań publicznych.

Zasób tworzą nieruchomości, które stanowią przedmiot własności gminy i nie zostały oddane w użytkowanie wieczyste, oraz nieruchomości będące przedmiotem użytkowania wieczystego gminy.

Dane dotyczące formy władania gruntami stanowiącymi własność i współwłasność Gminy

Forma władania	Stan na dzień 31.12.2018r.	
	Liczba działek	Powierzchnia w ha
<b>Własność Gminy Chełmek</b>	1607	264,5998
<b>w tym: Współwłasność Gminy Chełmek</b>	33	0,3165
<b>Użytkowanie wieczyste - osoby fizyczne</b>	191	0,9791
<b>Użytkowanie wieczyste - osoby prawne</b>	32	6,0437
<b>Trwały Zarząd</b>	21	3,8257
<b>Użytkowanie</b>	0	0,0000
<b>Użyczenie</b>	1	0,0400
<b>Służebność</b>	61	1,0343

Prawo własności ustanowione zostało na podstawie decyzji administracyjnych wydanych przez Wojewodę Małopolskiego w Krakowie na podstawie ustawy z dnia 10 maja 1990 r. przepisy wprowadzające ustawę o samorządzie terytorialnym i ustawę o pracownikach samorządowych (Dz. U. z 1990 r. nr 32, poz. 191 z p.żn. zm.), oraz umów kupna, umów sprzedaży, zawartych w formie aktów notarialnych z osobami fizycznymi i prawnymi, w myśl przepisów ustawy z dnia 21 sierpnia 1997 r. o gospodarce nieruchomościami (t.j. Dz. U. z 2018 r., poz. 121 z p.żn. zm.),

Dane dotyczące nabywania nieruchomości na rzecz Gminy Chełmek			
Tryb nabycia	Stan na 31.12.2018r.		
	Powierzchnia w m <sup>2</sup>	Wartość w zł	
		Gruntu	Nieruchomość i zabudowanej
1	2	3	4
Zrzeczenia	0		0,00
Zamiana gruntów	0		0,00
Pierwokupy	0		0,00
Darowizna	0		0,00
Przejęcie w trybie art. 73 ustawy przepisy wprowadzające ustawy reformujące administrację publiczną	151	4 530	0,00
Przejęcie w trybie art. 98 ustawy o gospodarce nieruchomościami	0		0,00
Wywłaszczenia	0		0,00
Wykup	2854	152 528	0,00
Przejęcie w trybie art. 66 ustawy Ordynacja podatkowa	0		0,00
Komunalizacja na wniosek	0		0,00
Komunalizacja z mocy prawa	1697	51 700	0,00
Art. 13 ustawy o gospodarce nieruchomościami rolnymi Skarbu Państwa	0		0,00
Nabycie ZRiD	0		0,00
<b>RAZEM</b>	<b>4 702</b>	<b>208 758</b>	<b>0,00</b>



Zbywanie nieruchomości gminnych odbywało się za zgodą Rady Miejskiej w Chełmku wyrażoną w odrębnych uchwałach. Zbyciu podlegały nieruchomości, które nie są niezbędne do realizacji celów publicznych.

Dane dotyczące zbycia nieruchomości Gminy Chełmek

Forma prawna	Stan na 31.12.2018r.	
	Powierzchnia w m <sup>2</sup>	Liczba
1	2	3
<b>Sprzedaż nieruchomości (bez mieszkań, garaży i lokali użytkowych)</b>	11 758,00	11
<b>Sprzedaż mieszkań w tym na rzecz najemców</b>	177,53	4
<b>Sprzedaż lokali użytkowych i garaży</b>	0,00	0
<b>Przekształcenie prawa użytkowania wieczystego w prawo własności</b>	0,00	0
<b>Zamiany</b>	0,00	0
<b>Wniesienie nieruchomości aportem</b>	0,00	0
<b>Oddanie nieruchomości w użytkowanie wieczyste*</b>	0,00	0

Nieruchomości, które nie zostały zagospodarowane na cele niezbędne do realizacji zadań gminy lub inwestycyjne zostały udostępnione na warunkach określonych w umowie dzierżawy, najmu lub użyczenia.

W roku 2018 zostały przekazywane do zarządzania jednostkom organizacyjnym gminy w celu realizacji zadań nieruchomości należące do zasobu gminy

Pozostałe formy zagospodarowania nieruchomości gminnych przedstawia poniższa tabela.

Pozostałe formy zagospodarowania nieruchomości gminnych

Forma prawna	Stan na 31.12.2018r.	
	Powierzchnia w m <sup>2</sup>	Liczba
1	2	3
<b>Sprzedaż nieruchomości (bez mieszkań, garaży i lokali użytkowych)</b>	11 758,00	11
<b>Sprzedaż mieszkań w tym na rzecz najemców</b>	177,53	4
<b>Sprzedaż lokali użytkowych i garaży</b>	0,00	0
<b>Przekształcenie prawa użytkowania wieczystego w prawo własności</b>	0,00	0
<b>Zamiany</b>	0,00	0
<b>Wniesienie nieruchomości aportem</b>	0,00	0
<b>Oddanie nieruchomości w użytkowanie wieczyste*</b>	0,00	0
<b>Oddanie nieruchomości w trwały zarząd*</b>	38 778,00	21
<b>Oddanie nieruchomości w użyczenie*</b>	400,00	0
<b>Oddanie nieruchomości w użytkowanie*</b>	0,00	0
<b>Oddanie nieruchomości w dzierżawę*</b>	770 322,00	154
<b>Oddanie w najem*</b>	738,12	16
<b>Ustanowienie służebności* 25</b>	0,00	0
<b>Czasowe zajęcie nieruchomości*</b>	0,00	0
<b>Bezumowne korzystanie*</b>	1 561,00	6
<b>SUMA</b>	<b>823 734,65</b>	<b>212</b>

## IV. B. Infrastruktura techniczna

### 1. Drogi

Drogi gminne **publiczne** / **wewnętrzne**. Stan na 31 grudnia 2018r.

#### **Chełmek**

1. 25 Stycznia
2. Batorego
3. Baty
4. Boczna
5. Dąbrowskiej
6. Długosza
7. Flisaków
8. Fredry
9. Galla
10. Głogowa
11. Grunwaldzka
12. Hermana
13. Kasprowicza
14. Kazimierza Wielkiego
15. Klonowa
16. Kochanowskiego
17. Kolejowa
18. Kraszewskiego
19. Kręta
20. Królowej Jadwigi
21. Krótka
22. Krzywoustego
23. Leśna
24. Lipowa
25. Łokietka
26. Na Skalce
27. Norwida
28. Nowopole
29. Ofiar Faszyzmu -część
30. W. Orkana
31. Pl. Kilińskiego
32. Paprotnik
33. Polna
34. Przemysłowa
35. Piłsudskiego - sięgnik 10 i 12
36. Rydla
37. Rieczna
38. Sadowa

39. Sienkiewicza
  40. Słowackiego
  41. Sobieskiego
  42. Staffa
  43. Staicha
  44. Starowiejska
  45. Struga
  46. Świerkowa
  47. Tetmajera
  48. Topolowa
  49. Tuwima
  50. Wandy
  51. Księdza Wcisło
  52. Wojska Polskiego  
3,5,6,8
  53. Wrzosowa
  54. Wstydliwego
  55. Wyspiańskiego
  56. Zapolskiej
  57. Żeromskiego - część
  58. drugi sięgacz  
Powstańców Śląskich
  59. Staicha ( od Baty  
do Pl. Kilińskiego)
  60. M. Piłsudskiego
  61. Wojska Polskiego
  62. 11 Listopada
  63. Generała Andersa
  64. Brzozowa
  65. Jagodowa
  66. Poziomkowa
  67. Brzechwy
  68. Leśmiana
  69. Wiśniowa
- #### **Gorzów**
1. Dębowa
  2. Flisaków
  3. Kolejowa
  4. Krótka
  5. Krzywa

6. Kwiatowa
  7. Leśna
  8. Lipowa
  9. Małowy
  10. Orliśka
  11. Parkowa
  12. Piaski
  13. Polna
  14. Rieczna
  15. Smugowa
  16. Sosnowa
  17. Sportowa
  18. Świnna
  19. Wąska
  20. Wrzosowa
  21. Źródłana
  22. Graniczna
- #### **Bobrek**
1. Akacjowa
  2. Bagienna
  3. Cicha
  4. Dębowa
  5. Długa
  6. Głogowa
  7. Graniczna (na granicy z  
Gromcem)
  8. Jarzębinowa
  9. Kasztanowa
  10. Koliśka
  11. Krótka
  12. Księdza  
Wyszogrodzkiego
  13. Księżnej Ogińskiej
  14. Kwiatowa
  15. Leśna
  16. Lipowa
  17. Łąkowa
  18. Mała Droga
  19. Nowa
  20. Ogrodowa

21. Parkowa  
22. Podkomorska  
23. Polna  
24. Pustynna

25. Rolna  
26. Słoneczna  
27. Spacerowa  
28. Spokojna

29. Starowiejska  
30. Szkolna

## 2. Transport

Organizatorem transportu zbiorowego w Powiecie Oświęcimskim na podstawie porozumienia międzygminnego Nr OR-o.031.2.2018.VII z dnia 01.03.2018r. jest Miasto Oświęcim. Na terenie Gminy Chełmek kursują linie autobusowe 22 i 32.

Gmina udziela pomocy finansowej dla Powiatu Chrzanowskiego na podstawie umowy rocznej. Organizatorem transportu zbiorowego jest ZK „KM” Chrzanów. Na terenie Gminy Chełmek kursują linie autobusowe nr A, B, 8, 25.

## 3. Oświetlenie

Investycje oświetleniowe zrealizowane w 2018 roku

Chełmek	Budowa oświetlenia (ulica Hermana i ulica Wstydlwego)	15 321,26 zł brutto
	Budowa oświetlenia (ulica Sienkiewicza)	26 125,51 zł brutto
Bobrek	Budowa oświetlenia (ulica Polna)	15 047,29 zł brutto
	<b>RAZEM</b>	<b>56 494,06 zł brutto</b>

# V. INFORMACJA O REALIZACJI POLITYKI, PROGRAMÓW I STRATEGII

## V. A. Strategia Rozwoju Gminy Chełmek na lata 2014-2020

28 października 2014 roku na sesji Rady Miejskiej w Chełmku została podjęta uchwała nr XLI/381/2014 w sprawie przyjęcia "Strategii Rozwoju Gminy Chełmek na lata 2014-2020". Dokument ten zastąpił dotychczas obowiązującą "Strategię Rozwoju Gminy Chełmek na lata 2005-2015".

Strategia Rozwoju Gminy stanowi jeden z najważniejszych dokumentów planowania długofalowego. Jest narzędziem skutecznego rozwiązywania problemów gospodarczych, społecznych, ekologicznych i przestrzennych w gminie. Ponadto jest pomocna w bieżących pracach samorządów, takich jak promocja, opracowanie planów rozwoju społeczno – gospodarczego oraz ofert inwestycyjnych. Posiadanie Strategii jest warunkiem koniecznym do pozyskiwania funduszy zewnętrznych, zwłaszcza środków pochodzących z Unii Europejskiej.

Strategia, która zawiera 5 obszarów tematycznych:

1. Rewitalizacja
2. Zarządzanie energią
3. Mieszkańcy
4. Konkurencyjna gospodarka
5. Przestrzeń, Środowisko, Przyroda

W ramach w/w obszarów zaplanowano do zrealizowania 65 działań i inicjatyw.

Strategia Gmina Chełmek zakłada 5 obszarów działania: 1) rewitalizacja, 2) Zarządzenie energią, 3) Mieszkańcy, 4) Konkurencyjna gospodarka oraz 5) Przestrzeń, środowisko, przyroda. Każda z nich zawiera określone cele, które są realizowane przez gminę w zależności od potrzeb mieszkańców. Główne działania skoncentrowane są wokół 1 obszaru, czyli rewitalizacji. W 2018 można wyróżnić te związane z: zmianą układów komunikacyjnych, modernizację, poprawą estetyki i funkcjonalności budynków użyteczności publicznej oraz budynków mieszkalnych, tworzeniem nowej i rozwijaniem istniejącej przestrzeni rekreacyjnej oraz porządkowaniem przestrzeni obszarów wiejskich dla ich publicznego i gospodarczego wykorzystania. Z zakresu rewitalizacji w 2018 roku zrealizowano następujące zadania:

- Przestrzeń spotkania i rekreacji w Gorzowie /dofinansowanie: Regionalny Program Operacyjny Województwa Małopolskiego na lata 2014-2020, Działanie 11.2 Odnowa obszarów wiejskich/;
- Chełmek odnowa. Nowe przestrzenie aktywności i integracji społecznej w Chełmku, szczególnie dla seniorów, dzieci i rodzin z dziećmi – SkatePark (zakończony), drogi oraz przestrzeń słowa i spotkania (rozpoczęte) /dofinansowanie: Regionalna Program Operacyjny Województwa Małopolskiego na lata 2014-2020, Poddziałanie 11.1.2 Rewitalizacja miast średnich i małych/;
- POTRZEBNA odnowa: Przestrzeń spotkania i rekreacji na obszarach wiejskich gminy Chełmek: Przestrzeń spotkania i rekreacji w Bobrku /dofinansowane: Program Rozwoju Obszarów Wiejskich na lata 2014 - 2020, Oś 4 LEADER, zadanie realizowane w ramach strategii Lokalnej Grupy Działania "Dolina Soły"/

## **V. B. Studium uwarunkowań i kierunków przestrzennego zagospodarowania gminy oraz miejscowe plany zagospodarowania przestrzennego**

Polityka przestrzenna, definiująca lokalne zasady gospodarowania przestrzenią, jest jednym z elementów polityki lokalnej gminy. Burmistrz Chełmka w roku 2018 mając na względzie konieczność zaspakajania potrzeb mieszkańców Gminy Chełmek w tym zakresie podjął inicjatywę uchwałodawczą. Zainicjował podjęcie uchwał przez Radę Miejską w Chełmku w sprawie sporządzenie zmiany studium uwarunkowań i kierunków zagospodarowania przestrzennego gminy Chełmek i sporządzenie miejscowego planu zagospodarowania przestrzennego dla wschodnich terenów Bobrka i części Gorzowa.

Z uwagi na wielokrotne modyfikacje studium (ostatnia wersja Studium uwarunkowań i kierunków zagospodarowania przestrzennego gminy Chełmek została zmieniona Uchwałą Nr

XXVII/273/17 Rady Miejskiej Chełmek z dnia 27 kwietnia 2017 r.) powodujące istotne zmiany w przedmiotowym dokumencie planistycznym oraz w związku z koniecznością uaktualnienia w pełnym zakresie obowiązujących uwarunkowań (wyszczególnionych w art. 10 ust. 1 ustawy z dnia 27 marca 2003 r. o planowaniu i zagospodarowaniu przestrzennym), a także zdefiniowania możliwości rozwojowych Gminy Chełmek Rada Miejska Chełmek w dniu 27 listopada 2018 r. podjęła uchwałę nr II/16/18 w sprawie przystąpienia do sporządzenia zmiany studium uwarunkowań i kierunków zagospodarowania przestrzennego gminy Chełmek.

Łączna powierzchnia terenów objętych obowiązującymi miejscowymi planami zagospodarowania przestrzennego w gminie Chełmek w roku 2018 wyniosła 332,61 ha, co stanowi 12,18% powierzchni całej gminy.

W związku z powyższym w roku 2018 Burmistrz Chełmka:

1. wystąpił do Rady Miejskiej w Chełmku o podjęcie uchwały w sprawie sporządzenia miejscowego planu zagospodarowania przestrzennego dla wschodnich terenów Bobrka i części Gorzowa (pow. 970 ha),
2. kontynuował prace planistyczne w zakresie opracowania miejscowych plan zagospodarowania przestrzennego;
  - a) dla terenów „Starego Miasta” w Chełmku (pow. 610 ha),
  - b) dla południowo-wschodnich terenów Gorzowa (pow. 130 ha).

Po uchwaleniu ww. planów procentowy udział obszarów pokrytych planami miejscowymi w stosunku do powierzchni całej gminy wyniesie 74,82%.

#### **Wykaz obowiązujących mpzp na terenie gminy Chełmek:**

1. Miejscowy plan zagospodarowania przestrzennego terenu zabudowy mieszkaniowej w Chełmku w rejonie ulic Leśnej i Polnej (pow. 9,21 ha) – uchwała Rady Miejskiej w Chełmku Nr XXX/200/96 z dnia 30.12.1996r.,
2. Miejscowy plan zagospodarowania przestrzennego terenu zabudowy mieszkaniowej w Chełmku w rejonie ulic Słowackiego i Norwida (pow. 8,06 ha) – uchwała Rady Miejskiej w Chełmku nr XXX/201/96 z dnia 30.12.1996r.,
3. Miejscowy plan zagospodarowania przestrzennego terenu zabudowy mieszkaniowej w Chełmku w rejonie ulic Krakowskiej i Kościuszki (pow. 8,07 ha) – uchwała Rady Miejskiej w Chełmku nr XXX/202/96 z dnia 30.12.1996r.,
4. Miejscowy plan zagospodarowania przestrzennego terenu zabudowy mieszkaniowej w sołectwie Gorzów w rejonie ulic Oświęcimskiej i Smugowej (pow. 7,31 ha) – uchwała Rady Miejskiej w Chełmku Nr XXXIV/224/97 z dnia 12.06.1997r.,
5. Miejscowy plan zagospodarowania przestrzennego terenu zabudowy mieszkaniowej w sołectwie Gorzów w rejonie ulic Oświęcimskiej i Nowowiejskiej (pow. 6,56 ha) - uchwała Rady Miejskiej w Chełmku Nr XXXIV/225/97 z dnia 12.06.1997r.,
6. Miejscowy plan zagospodarowania przestrzennego terenu zabudowy mieszkaniowej w Chełmku w rejonie ulic Dąbrowskiej i Żeromskiego (pow. 8,36 ha) - uchwała Rady Miejskiej w Chełmku Nr XXXIV/226/97 z dnia 12.06.1997r.,

7. Miejscowy plan zagospodarowania przestrzennego terenów położonych przy ul. Wrzosowej w Gorzowie (pow. 4,12 ha) - uchwała Rady Miejskiej w Chełmku Nr XXVIII/229/2005 z dnia 14.04.2005r.,
8. Miejscowy plan zagospodarowania przestrzennego terenów położonych w rejonie ul. Ofiar Faszyzmu w Chełmku (pow. 10,41 ha) - uchwała Rady Miejskiej w Chełmku Nr XXVIII/231/2005 z dnia 14.04.2005r.,
9. Miejscowy plan zagospodarowania przestrzennego terenów położonych przy ul. Piastowskiej w Chełmku (pow. 15,33 ha) - uchwała Rady Miejskiej w Chełmku Nr XLV/342/2006 z dnia 28.06.2006r.,
10. Miejscowy plan zagospodarowania przestrzennego terenów położonych przy ul. Słowackiego w Chełmku – cmentarz komunalny (pow. 5,79 ha) - uchwała Rady Miejskiej w Chełmku Nr XLV/343/2006 z dnia 28.06.2006r.,
11. Miejscowy plan zagospodarowania przestrzennego terenów przy ul. Oświęcimskiej w Chełmku (pow. 37,28 ha) - uchwała Rady Miejskiej w Chełmku Nr XLVII/365/2006 z dnia 24.10.2006r.,
12. Miejscowy plan zagospodarowania przestrzennego terenów przy ul. Krakowskiej w Bobrku (pow. 22,74 ha) - uchwała Rady Miejskiej w Chełmku Nr VI/49/2007 z dnia 03.04.2007r.,
13. Miejscowy plan zagospodarowania przestrzennego terenów położonych w Bobrku z przeznaczeniem pod budowę „obejścia drogowego miasta Oświęcim” (pow. 14,93 ha) - uchwała Rady Miejskiej w Chełmku Nr XXVI/201/2008 z dnia 18.12.2008r.,
14. Miejscowy plan zagospodarowania przestrzennego pod przebudowę gazociągu relacji Oświęcim – Szopienice – Tworzeń (pow. 107,06 ha) - uchwała Rady Miejskiej w Chełmku Nr XVI/177/2016 z dnia 30.06.2016r.,
15. Miejscowy plan zagospodarowania przestrzennego terenów położonych w rejonie ul. Przemysłowej w Chełmku (pow. 12,31 ha) - uchwała Rady Miejskiej w Chełmku Nr XXIII/229/2016 z dnia 28.12.2016r.,
16. Miejscowy plan zagospodarowania przestrzennego w rejonie ulic Kolistej i Nadwiślańskiej w Bobrku (pow. 21,53 ha) - uchwała Rady Miejskiej w Chełmku Nr XXVII/274/2017 z dnia 27.04.2017r.,
17. Miejscowy plan zagospodarowania przestrzennego terenów w rejonie ulic: Gorzowskiej, Szkolnej i Oświęcimskiej w Gorzowie (pow. 33,54 ha) - uchwała Rady Miejskiej w Chełmku Nr XXXII/305/2017 z dnia 21.09.2017r.

Ostatnia analiza zmian w zagospodarowaniu przestrzennym gminy Chełmek została sporządzona w dniu 24 sierpnia 2010 r. i obejmowała lata 2006 – 2009. W wyniku przeprowadzonej analizy stwierdzono:

- konieczność aktualizacji studium uwarunkowań i kierunków zagospodarowania przestrzennego pod względem celów i wizji rozwoju gminy, polityki przestrzennej, zasad zrównoważonego rozwoju i głównych kierunków zagospodarowania przestrzennego,
- brak aktualności planów miejscowych uchwalonych w latach 90-tych.

Gmina Chełmek nie posiada wieloletniego programu sporządzania miejscowych planów zagospodarowania przestrzennego.

Plany miejscowe obejmują aktualnie stosunkowo niewielką powierzchnię gminy. Łączna powierzchnia terenów objętych obowiązującymi miejscowymi planami zagospodarowania przestrzennego w gminie Chełmek wynosi 332,61 ha, co stanowi 12,18% powierzchni całej gminy. Stąd też podstawowym instrumentem gospodarowania przestrzenią na przeważającym obszarze gminy były decyzje administracyjne. W roku 2018 wydano 44 decyzji o warunkach zabudowy i zagospodarowania przestrzennego głównie w zakresie zabudowy mieszkaniowej oraz 19 decyzji o ustaleniu lokalizacji inwestycji celu publicznego.

Wydano 216 wypisów/wyrysów z miejscowego planu zagospodarowania przestrzennego lub studium uwarunkowań i kierunków zagospodarowania przestrzennego.

## **V. C. Gminny Program Rewitalizacji na lata 2016 – 2022**

W dniu 13 października 2016 r. Rada Miejska w Chełmku przyjęła uchwałę nr XX/206/2016 w sprawie przystąpienia do sporządzenia Gminnego Programu Rewitalizacji Gminy Chełmek na lata 2016 – 2020. Program powstawał przy pomocy Fundacji Rozwoju Demokracji Lokalnej - Małopolskiego Instytutu Samorządu Terytorialnego i Administracji w Krakowie.

Dnia 20 września 2016r przyjęto uchwałę nr XIX/200/2016 Rady Miejskiej w Chełmku w sprawie wyznaczenia obszaru zdegradowanego oraz obszaru rewitalizacji na terenie Gminy Chełmek.

W dniu 23 lutego 2017 r. Rada Miejska w Chełmku uchwałą nr XXV/252/2017 przyjęła Gminny Program Rewitalizacji Gminy Chełmek na lata 2016-2020.

Gminny Program Rewitalizacji był do tej pory dwa razy aktualizowany – w maju 2018r. (Uchwałą RM w Chełmku nr XL/377/18 z dnia 17 maja 2018r.) oraz w grudniu 2018r. (Uchwałą RM w Chełmku nr III/31/18 z dnia 20 grudnia 2018r.) Aktualizacji uległ czasokres programu, kwoty zadań oraz ich czas trwania. Zostały także usunięte zadania, których gmina Chełmek nie jest w stanie zrealizować w obecnej perspektywie finansowej.

Program, który został opracowany, stanowi podstawę przy ubieganiu się o dofinansowanie realizacji projektów rewitalizacyjnych z funduszy UE, głównie w ramach Regionalnego Programu Operacyjnego Województwa Małopolskiego na lata 2014-2020 (RPO), 11 Osi Priorytetowej - Rewitalizacja przestrzeni regionalnej.

Kluczowe elementy ujęte w GPR gminy Chełmek:

- zdiagnozowany i wytyczony obszar rewitalizacji oraz obszary zdegradowane gminy Chełmek,
- cele programu rewitalizacji,
- charakterystyka przedsięwzięć podstawowych,
- charakterystyka przedsięwzięć uzupełniających.

## **V. D. Program gospodarowania mieszkaniowym zasobem gminy**

Lokalami i budynkami mieszkalnymi stanowiącymi własność Gminy Chełmek zarządzała i administrowała spółka gminna Administracja Domów Mieszkalnych Sp. z o.o. w Chełmku. Umowa zarządzania i administrowania obejmowała:

1. 9 budynków mieszkalnych stanowiących własność Gminy Chełmek, w którym znajdowało się 146 lokali gminnych o łącznej powierzchni mieszkań 4557,41 m<sup>2</sup>, z czego jeden lokal o pow. 58,92 m<sup>2</sup> został w trakcie roku sprzedany na rzecz najemcy.

2. 9 lokali użytkowych o łącznej powierzchni użytkowej 636,39 m<sup>2</sup> znajdujących się w budynkach przy ul. Krakowskiej 16 – 5 lokali użytkowych, przy ul. Żeromskiego 1 – 3 lokale użytkowe, przy ul. Bolesława Chrobrego 81 – 1 lokal użytkowy.
3. 119 lokali mieszkalnych wchodzących w skład wspólnot mieszkaniowych, a stanowiących własność Gminy Chełmek. Z czego 2 lokale zostały w trakcie roku 2018 sprzedane na rzecz najemcy, a 1 lokal w trybie przetargu nieograniczonego.

Zasadniczym dokumentem regulującym kwestie z zakresu gospodarki mieszkaniowej w gminie był Program gospodarowania mieszkaniowym zasobem Gminy Chełmek na lata 2014 – 2018. Program stanowił podstawę do realizacji zadania własnego gminy w zakresie zaspokajania potrzeb mieszkaniowych jej mieszkańców. Określał działania priorytetowe, takie jak: analiza potrzeb w zakresie mieszkalnictwa, plany remontów i modernizacji zasobu, sprzedaż lokali, zasady polityki czynszowej, źródła finansowania gospodarki mieszkaniowej.

W kontekście wchodzącej w życie od dnia 21 kwietnia b.r. szerokiej nowelizacji ustawy z dnia 21 czerwca 2001 roku o ochronie praw lokatorów, mieszkaniowym zasobie gminy i zmianie Kodeksu cywilnego prowadzone są działania zmierzające do opracowania nowego wieloletniego programu gospodarowania mieszkaniowym zasobem gminy. Przygotowany projekt zostanie przedłożony pod obrady Rady Gminy. Zgodnie z ustawą będzie obejmował pięć kolejnych lat, a jego zapisy dotyczyć będą m.in.: prognozy w zakresie wielkości oraz stanu technicznego zasobu mieszkaniowego gminy w poszczególnych latach, potrzeb oraz planu remontów i modernizacji budynków i lokali, sprzedaży lokali i polityki czynszowej, sposobu i zasad zarządzania lokalami i budynkami, źródeł finansowania gospodarki mieszkaniowej w kolejnych latach, wysokości kosztów obsługi zasobu oraz inne istotne kwestie związane z polityką mieszkaniową Gminy Chełmek.

Szeroko rozumianą gospodarką mieszkaniową w Gminie Chełmek zajmuje się spółka komunalna, Administracja Domów Mieszkalnych sp. z o.o. w Chełmku. Spółka zarządza zarówno budynkami wspólnot mieszkaniowych, jak i budynkami, gdzie gmina nie prowadzi sprzedaży mieszkań (100 % własność gminy). Działania spółki, podejmowane we współpracy z Urzędem Miejskim ukierunkowane są przede wszystkim na realizację zadań własnych gminy w tym zakresie.

W skład zasobu mieszkaniowego Gminy Chełmek wchodzi lokale mieszkalne, znajdujące się w 31 budynkach wspólnot mieszkaniowych - 116 lokali zamieszkałych przez 281 osób oraz lokale mieszkalne w budynkach, gdzie gmina nie prowadzi sprzedaży mieszkań – 145 lokali zamieszkałych przez 315 osób. W zasobie tym znajduje się 26 lokali socjalnych zamieszkałych przez 60 osób (stan na 31 grudnia 2018 roku).



W zakresie prac remontowych w budynkach wspólnot mieszkaniowych wykonywane są przede wszystkim prace, w odniesieniu do których podjęte zostały pozytywne uchwały na zebraniach wspólnot. Z zakresu najbardziej kosztownych, a jednocześnie najbardziej wymiernych prac z punktu widzenia późniejszych oszczędności, wymienić należy prace związane z termomodernizacją. Wspomnieć tutaj trzeba, że przy wykonywaniu dociepleń budynków oraz innych prac remontowych o szerszym zakresie wspólnoty posiłkują się środkami przyznawanymi z tytułu premii remontowej przyznawanej przez Bank Gospodarstwa Krajowego w Warszawie. Wysokość premii kształtuje się na poziomie 16 % wartości inwestycji. Ponadto w budynkach wspólnot na bieżąco są realizowane roboty budowlane o mniejszym zakresie, a związane z ich bieżącym funkcjonowaniem. Przykładowo realizowane prace to: wymiany pionów wodno – kanalizacyjnych, remonty instalacji elektrycznych, modernizacja instalacji gazowych, wymiana wodomierzy i ciepłomierzy po upływie okresów legalizacji, doraźne prace murarskie, malarskie, hydrauliczne i elektryczne. Realizowane są postanowienia umów zawartych na okoliczność wykonywania przeglądów budowlanych, elektrycznych, gazowych i kominiarskich; zalecenia zawarte w protokołach realizowane są na bieżąco.

W budynkach ze 100 % udziałem gminy na bieżąco wykonywane były prace remontowe i konserwacyjne oraz przeglądy budowlane pozwalające na ich prawidłowe funkcjonowanie. W ramach zabezpieczonych środków finansowych w ubiegłorocznym budżecie zrealizowane zostały prace o szerszym zakresie, takie jak modernizacja instalacji centralnego ogrzewania oraz instalacji wodociągowej budynku mieszkalnego wielorodzinnego przy ul. Żeromskiego 1, modernizacja centralnego ogrzewania w budynku przy ul. Głogowej 4.

Stawki czynszu dla najemców lokali mieszkalnych wchodzących w skład mieszkaniowego zasobu Gminy Chełmek uregulowane są w Zarządzeniu Burmistrza Chełmka. Wysokość stawek uzależniona jest od standardu lokalu oraz jego kategorii.

#### Zadłużenie:

Według stanu na 31.12.2018 r. ogółem zadłużenie czynszowe z tytułu najmu lokali mieszkalnych wynosi 930 236,31 zł, w tym:

- należności zasądzone: 328 447,48 zł,
- należności skierowane do sądu: 201 563,61 zł,
- odsetki od lokali mieszkalnych: 139 933,16 zł (w tym odsetki zasądzone: 80 446,56 zł i odsetki skierowane do sądu: 23 554,78 zł).

Zadłużenie najemców w budynkach ze 100 % udziałem gminy wynosi 655 790,03 zł.

Zadłużenie najemców zamieszkujących w budynkach wspólnot mieszkaniowych wynosi 274 446,28 zł.

Gmina Chełmek mając na względzie interes publiczny, wychodząc naprzeciw oczekiwaniu osób i rodzin, które znalazły się w ciężkiej sytuacji życiowej i materialnej i nie były w stanie spłacać regularnie czynszu oraz opłat pochodnych z tytułu korzystania z lokali mieszkalnych, opracowała i wprowadziła w życie w roku 2017 program oddłużeniowy dla tej grupy najemców (Uchwała nr XXIX/287/2017 Rady Miejskiej w Chełmku z dnia 29 czerwca 2017 roku w sprawie programu oddłużeniowego dla Gminy Chełmek). Kontynuacja programu miała miejsce w roku 2018.

Myślą przewodnią programu jest pomoc w postaci umorzenia części należności pieniężnych przysługujących gminie od lokatorów z tytułu czynszu najmu, odszkodowań za zajmowanie lokalu bez tytułu prawnego, opłat należnych od właściciela oraz odsetek ustawowych za opóźnienie w spłacie. Programem zostało objętych 19 gospodarstw domowych.

W odniesieniu do lokatorów, którzy znajdując się w trudnej sytuacji życiowej lub materialnej i w związku z tym mają problemy z bieżącym regulowaniem należności czynszowych, stosuje się też pomoc w postaci umorzenia, odroczenia terminu spłaty lub rozłożenia na raty należności z tytułu czynszu. Każda z takich spraw jest rozpatrywana indywidualnie. Z osobami, które zwracają się o taką pomoc przeprowadza się indywidualny wywiad, który ma na celu wybranie dla nich optymalnej formy pomocy.

## **V. E. Program opieki nad bezdomnymi zwierzętami**

Uchwała nr XXXVI/348/2018 Rady Miejskiej Chełmek z dnia 31 stycznia 2018 r. w sprawie programu opieki nad zwierzętami bezdomnymi oraz zapobiegania bezdomności zwierząt w roku 2018 .

W ramach Programu zrealizowano w roku 2018 poszczególne zadania poprzez:

1. zapewnienie bezdomnym zwierzętom miejsca w schronisku dla zwierząt,
2. opiekę nad wolno żyjącymi kotami, w tym ich dokarmianie,
3. odławianie bezdomnych zwierząt,
4. obowiązkową sterylizację albo kastrację zwierząt w schronisku dla zwierząt,
5. poszukiwanie właścicieli dla bezdomnych zwierząt,
6. usypianie ślepych miotów,
7. zapewnienie miejsca dla zwierząt gospodarskich we wskazanym gospodarstwie rolnym,
8. zapewnienie całodobowej opieki weterynaryjnej w przypadkach zdarzeń drogowych z udziałem zwierząt.

Realizację zadań w ramach Programu w roku 2018 prowadzili:

- 1) Burmistrz Chełmka - poprzez pracownika Wydziału Architektury, Geodezji i Zasobów Komunalnych jako koordynatora zadań realizowanych w ramach Programu,
- 2) Schronisko dla Bezdomnych Zwierząt w Chełmku z siedzibą przy ul. Jaworznickiej 67 reprezentowane przez lek. wet. Jarosława Kołodziejczyk prowadzącego działalność gospodarczą - Gabinet Weterynaryjny ANIMAL-VET „ZASOLE” z siedzibą przy ul. Garbarskiej 10, 32-600 Oświęcim,
- 3) Gabinet Weterynaryjny ANIMAL - VET "ZASOLE" z siedzibą przy ul. Garbarskiej 10, 32-600 Oświęcim,
- 4) Stowarzyszenie Przyjaciół Zwierząt "Psie Serce" z siedzibą przy ul. Garbarskiej 10, 32-600 Oświęcim,
- 5) Opiekunowie społeczni - karmiciele kotów,

- 6) Policja w zakresie przyjmowania informacji od mieszkańców Gminy Chełmek o bezdomnych zwierzętach zarówno zdrowych jak również rannych w zdarzeniach drogowych i przekazywanie ich do podmiotu odławiającego bezdomne zwierzęta oraz udzielającego całodobowej opieki weterynaryjnej,
- 7) Organizacja społeczne, stowarzyszenia i fundacje, których statutowym celem działania jest ochrona zwierząt poprzez współpracę z Gminą Chełmek.

W 2018 roku zostało odłowionych i przekazanych do schroniska 32 psy oraz 14 kotów.

Koszty realizacji zadań wynikających z niniejszego Programu wyniosły:

- 1) Wyłapywanie, opieka i pomoc weterynaryjna nad bezdomnymi zwierzętami – 69.540,00 zł
- 2) Zabiegi kastracji i sterylizacji dziko żyjących kotów – 1.000,00 zł
- 3) Zakup suchej karmy dla bezdomnych i dziko żyjących kotów – 89,82 zł
- 4) odbiór i transport zwłok bezdomnych i dziko żyjących zwierząt (również ptaków) –6 000 zł
- 5) transport i przyjmowanie zwierząt dziko żyjących – 6 457,50 zł.

## **V. F. Wieloletni plan rozwoju i modernizacji urządzeń wodociągowych i kanalizacyjnych.**

W 2018 roku Spółka wybudowała:

1. W części przynależnej do aglomeracji Oświęcim 2877,61 m kanalizacji sanitarnej za kwotę 2 066 336,66 zł

Prace prowadzone były w ul. Źródłana, Krótka, Flisaków, Polna, Małowy, Kwiatowa, Parkowa, Piaski, Krzywa, Orlika, Lipowa, Dębowa, Gorzowska.

Realizacja zadania współfinansowanego ze środków Unii Europejskiej, nr umowy POIS.02.03.00-00-0168/16-00 umożliwi podłączenie 141 posesji (565 mieszkańców) wg stanu z 2016 r.

Do wykonania zostaje ul. Nadwiślańska.

2. W części przynależnej do aglomeracji Jaworzno 2106,5 m kanalizacji sanitarnej za kwotę 1 620 151,74 zł

Prace prowadzone były w ul. Fredry, ul. Chrobrego, ul. Batorego, ul. Sadowej, ul. Kraszewskiego.

Realizacja zadania współfinansowanego ze środków Unii Europejskiej, nr umowy POIS.02.03.00-00-0059/16 umożliwi podłączenie 82 posesji (316 mieszkańców) wg stanu z 2016 r.

## **V. G. Program ograniczenia niskiej emisji**

Uchwała nr XVII/186/2016 Rady Miejskiej w Chełmku z dnia 29 grudnia 2015 r. w sprawie zmiany Uchwały Nr XII/137/2015 Rady Miejskiej w Chełmku w sprawie przyjęcia "Programu Ograniczania Niskiej Emisji na terenie Gminy Chełmek na lata 2016-2018".

W ramach Programu Ograniczenia Niskiej Emisji w 2018 r. wymieniono:

- 68 starych kotłów węglowych na 30 nowoczesne kotły węglowe ekologiczne,
- 1 kocioł na pelet,
- 35 kotłów gazowych kondensacyjnych,
- 2 przyłącza do sieci ciepłowniczej.

Koszt zadania: 594 194,99 zł, dofinansowanie z WFOŚiGW w Krakowie: 286 116,00 zł.

## **V. H. Program ochrony środowiska na lata 2015 – 2018 z perspektywą na lata 2019 – 2020.**

Uchwała NR XIV/153/2016 Rady Miejskiej w Chełmku z dnia 31 marca 2016 r. w sprawie przyjęcia Programu Ochrony Środowiska dla Gminy Chełmek.

W roku 2018 zrealizowano w ramach Programu Ochrony Środowiska zadania określone jako:

1. Podniesienie świadomości ekologicznej mieszkańców gminy Chełmek: poprzez
  - a) Prowadzenie kampanii edukacyjno-informacyjnej w celu podnoszenia świadomości w zakresie szkodliwości spalania odpadów oraz węgla o słabej kaloryczności i wysokiej zawartości siarki w przydomowych kotłowniach
  - b) Publikacja artykułów w „Echu Chełmka”, informacje na stronie internetowej urzędu, ulotki roznoszone do mieszkańców gminy Chełmek
  - c) Prowadzenie kampanii edukacyjno-informacyjnej w zakresie ochrony przyrody
  - d) Organizacja konkursu na najpiękniejszy ogród.
  - e) Organizacja imprez masowych (np. Dzień Ziemi, Sprzątanie Świata).
2. Zachowanie bogatej różnorodności biologicznej na terenie Gminy poprzez bieżące utrzymanie zieleni na gruntach komunalnych oraz zieleni zorganizowanej w szczególności:
  - a) Utrzymanie terenów zielonych: koszenie gminnych terenów zielonych, pielęgnacja żywopłotów, pielęgnacja zaaranżowanych terenów zielonych.
  - b) Cięcia pielęgnacyjne drzew i krzewów.
  - c) Obsadzenie i pielęgnacja kwietników sezonowych i terenów zaaranżowanej zieleni miejskiej.
  - d) Zagospodarowanie i utrzymanie zieleni wewnątrz trzech rond zlokalizowanych w obrębie drogi wojewódzkiej nr 933.
  - e) Nasadzenia drzew oraz krzewów.
3. Racjonalne użytkowanie zasobów leśnych przez kształtowanie ich właściwej struktury gatunkowej i wiekowej, z zachowaniem bogactwa biologicznego na terenie gminy Chełmek poprzez realizację zadań wynikających z planów urządzania lasów w tym prowadzenie prac pielęgnacyjnych w lasach gminnych, zabezpieczenie upraw, wykonanie trzebieży.
4. Minimalizacja ilości powstających odpadów, wzrost wtórnego wykorzystania i ograniczenie składowania pozostałych odpadów poprzez:
  - a) Egzekwowanie zapisów wynikających z ustawy o utrzymaniu czystości i porządku w gminie i regulaminu utrzymania czystości i porządku w gminie.
  - b) Prowadzenie kontroli dotyczących: wywozu nieczystości ciekłych ze zbiorników bezodpływowych, segregacji odpadów komunalnych.
  - c) Składanie rocznego sprawozdania z realizacji zadań z zakresu gospodarowania odpadami komunalnymi do Marszałka Województwa Małopolskiego (rokrocznie) Złożenie sprawozdania z realizacji zadań z zakresu gospodarowania odpadami komunalnymi za 2017 rok.
  - d) Przeprowadzenie analizy stanu gospodarki odpadami, w celu weryfikacji możliwości technicznych i organizacyjnych gminy w zakresie gospodarowania odpadami komunalnymi (rokrocznie). Przeprowadzenie analizy stanu gospodarki odpadami za 2017 rok.
  - e) Gospodarowanie odpadami w postaci wyrobów zawierających azbest poprzez realizację zapisów „Programu usuwania wyrobów zawierających azbest z terenu Gminy Chełmek na

lata 2012-2032". Złożono sprawozdanie z realizacji zadania pn. „Likwidacja odpadów zawierających azbest z terenu Gminy Chełmek”.

- f) Prowadzenie ewidencji przydomowych oczyszczalni ścieków i zbiorników bezodpływowych. Prowadzenie wykazu zbiorników bezodpływowych i przydomowych oczyszczalni ścieków.
- g) Konserwacja rowów melioracyjnych w szczególności:
  - Czyszczenie i konserwacja rowu w sołectwie Gorzów – zawarcie umowy z firmą zewnętrzną.
  - Czyszczenie i konserwacja rowu w sołectwie Bobrek – zawarcie umowy z firmą zewnętrzną.
  - Czyszczenie i konserwacja rowów melioracyjnych na terenie gminy Chełmek – zawarcie umowy z firmą zewnętrzną.

5. Spełnienie norm jakości powietrza atmosferycznego poprzez sukcesywną redukcję emisji zanieczyszczeń do powietrza na terenie gminy Chełmek poprzez docieplenie budynku Domu Ludowego oraz Remizy OSP w Gorzowie.

6. Przedkładanie Marszałkowi Województwa Małopolskiego sprawozdań z realizacji działań ujętych w Programie Ochrony Powietrza dla województwa małopolskiego.

7. Kontrole przestrzegania zakazu spalania odpadów w urządzeniach grzewczych i na otwartych przestrzeniach poprzez przeprowadzanie planowych kontroli przestrzegania uchwały antysmogowej oraz przeprowadzanie kontroli z interwencji (zgłoszenia spalania odpadów przez mieszkańców).

## V. I. Strategia integracji i rozwiązywania problemów społecznych

Strategia Rozwiązywania Problemów Społecznych Gminy Chełmek na lata 2016 – 2020 realizowana jest w ramach czterech głównych celów strategicznych.

Pierwszy z nich to **„Budowanie i wzmacnianie systemu wsparcia rodziny, w szczególności dotkniętej uzależnieniem lub przemocą”**. Realizowany jest poprzez systematyczną współpracę instytucji działających na rzecz promowania wartości rodziny, m.in. bieżącą współpracę ze szkołami, Placówką Wsparcia Dziennego, Kościołami, Stowarzyszeniem Rodzina Kolpinga, Środowiskowym Domem Samopomocy, Fundacją Brata Alberta. Rodziny doświadczające trudności w wypełnianiu funkcji opiekuńczo-wychowawczej, bądź dysfunkcjami, np. z powodu uzależnień lub przemocy, mają możliwość korzystania z szerokiej oferty wsparcia:

- Poradnictwo specjalistyczne psychologiczne, pedagogiczne, prawne, terapeutyczne uzależnień. Zrealizowano 20 porad psychologa oraz 109 porad radcy prawnego dla rodzin. W zakresie przeciwdziałania przemocy zrealizowano 5 porad psychologa oraz 10 porad radcy prawnego.

- Praca Zespołu Interdyscyplinarnego – 22 osób i rodzin objętych działaniami ze strony Zespołu Interdyscyplinarnego.

- Wsparciem asystenta rodziny objęto 14 rodzin.

- Przeprowadzenie zajęć w Świetlicy Środowiskowej dla 30 dzieci.

- Organizowanie form wypoczynku letniego dla dzieci – uczestniczyło 6 dzieci.

- Kierowanie rodzin na bezpłatne mediacje – skierowano 2 rodziny.

- Informowanie i edukacja lokalnego społeczeństwa na tematy związane z uzależnieniami lub przemocą. Działanie realizowane jest w porozumieniu ze szkołami: zajęcia edukacyjne, warsztaty, pogadanki prowadzone przez pedagoga szkolnego z klasami szkoły podstawowej; debaty z uczniami gimnazjum; zajęcia w zakresie podstaw prawnych realizowane przez firmę zewnętrzną; spotkania informacyjne dla rodziców. Regularna współpraca z 4 parafiami w zakresie

wprowadzenia elementów edukacji na temat zjawiska przemocy w rodzinie w ramach działania poradni prowadzonych przez kościoły lub do programów nauk przedmałżeńskich.

### **Cel strategiczny nr 2 „Wsparcie i pomoc dla osób i rodzin zagrożonych lub dotkniętych ubóstwem lub bezrobociem”**

W ramach tego celu Miejski Ośrodek Pomocy Społecznej skupia się na pracy socjalnej z osobami i rodzinami zagrożonymi lub dotkniętymi ubóstwem lub bezrobociem. W 2018 roku pomocą finansową i pracą socjalną objęto 227 rodzin, w tym wyłącznie pracą socjalną 74 rodziny. Z uwagi na polepszającą się sytuację na rynku pracy, realizacja świadczeń finansowych przewidzianych w ustawie o pomocy społecznej ma wyraźną tendencję malejącą. Nacisk położony jest na współpracę indywidualną, pracę socjalną, wyszukiwanie ofert dla indywidualnych potrzeb klientów MOPS, współpracę z lokalnymi pracodawcami, zwłaszcza w zakresie pozyskiwania miejsc pracy dla osób niepełnosprawnych. Realizowana też jest współpraca z Powiatowym Urzędem Pracy na rzecz aktywizacji osób pozostających bez pracy oraz w celu doskonalenia pośrednictwa ofert pracy, zorganizowano prace społecznie użyteczne dla 4 mieszkańców gminy (670 godzin prac). Prowadzona jest tablica ogłoszeń z aktualnymi ofertami pracy. Dla osób ubogich, samotnych corocznie organizowana jest Gminna Wigilia.

Ważnym celem strategicznym jest „**Budowa i utrwalanie partnerstw na rzecz rozwoju kapitału społecznego i aktywności lokalnej**”. Lokalne instytucje działające na rzecz wspierania osób i rodzin zagrożonych wykluczeniem społecznym pracują i wspierają się w ramach porozumienia o współpracy pomiędzy Miejskim Ośrodkiem Pomocy Społecznej, Stowarzyszeniem Inicjatyw Społecznych KREACJA, Samodzielnym Gminnym Zakładem Opieki Zdrowotnej, Miejskim Ośrodkiem Kultury, Sportu i Rekreacji, Środowiskowym Domem Samopomocy Pobyt Dzienny A w Chełmku oraz Polskim Związkiem Emerytów, Rencistów i Inwalidów Oddział Rejonowy w Chełmku.

## **V. J. Program działań na rzecz osób niepełnosprawnych**

Program działań zawiera się w celu strategicznym „Wparcie i pomoc dla osób w podeszłym wieku, przewlekle chorych lub niepełnosprawnych oraz rodzin wymienionych osób”. Nabiera on szczególnego znaczenia w związku ze starzeniem się gminy oraz wzrostem liczby osób chorych i niepełnosprawnych wśród klientów pomocy społecznej.

Najważniejsze priorytety to: zwiększenie świadomości społecznej w zakresie praw i uprawnień osób starszych, niepełnosprawnych, przewlekle chorych poprzez promowanie zasad „zdrowego starzenia”, profilaktyki zdrowotnej i zdrowego stylu życia we współpracy z właściwymi partnerami.

W 2018 roku zorganizowano spotkanie edukacyjne „Rodzina razem” którego motywem przewodnim była tolerancja dla osób chorych i niepełnosprawnych oraz zasady zdrowego żywienia. Zrealizowano projekt „Nasze sprawy w naszych rękach” – celem było promowanie zdrowego stylu życia oraz podniesienie wiedzy na temat uprawnień dla 10 seniorów. Zorganizowano spotkanie z psychologiem, pielęgniarką, rehabilitantem, policjantem, prawnikiem oraz spotkanie integracyjne.

Bardzo ważny obszar działań to systematyczne zwiększanie dostępu do usług pielęgnacyjnych i opiekuńczych w środowisku. W 2018 roku 37 osób było objętych pomocą w formie usług opiekuńczych: Gorzów – 2; Bobrek – 1; Stare Miasto – 9; Osiedle – 25. Zakres usług obejmuje: zakup artykułów spożywczych i przemysłowych, mycie i kąpiel, załatwianie spraw urzędowych, utrzymanie czystości w zajmowanych pomieszczeniach.

40 mieszkańców objętych jest formami teleopieki w ramach projektu „Małopolski tele-Anioł”. Gmina uczestniczy w programie „Opieka 75+”, co pozwala zwiększyć liczbę godzin usług dla osób w tej kategorii wiekowej. Gdy formy wsparcia w środowisku zamieszkania stają się niewystarczające,

konieczne jest zapewnienie opieki całodobowej – w Domach Pomocy Społecznej przebywa 8 mieszkańców gminy.

W celu inkluzji osób starszych, przewlekle chorych, niepełnosprawnych w środowisku lokalnym prężnie działał w 2018 roku Uniwersytet Trzeciego Wieku, Środowiskowy Dom Samopomocy, Klub Integracji Międzypokoleniowej, Warsztaty Terapii Zajęciowej. Wspólnie ze Stowarzyszeniem Kreacja realizowano projekt „Aktywnie przez cały rok” w ramach ASOS 2018, wsparciem w postaci kompleksowego poradnictwa, usług i wolontariatu objęto 50 seniorów z ciężkimi schorzeniami, uniemożliwiającymi im kontakt ze światem zewnętrznym.

## **V. K. Gminny program wspierania rodziny**

Miejski Ośrodek Pomocy Społecznej w Chełmku realizuje zadania z zakresu wspierania rodziny i pieczy zastępczej na podstawie Gminnego Programu Wspierania Rodziny na lata 2017-2019 przyjętego Uchwałą rady Miejskiej nr XXIV/250/2017 z dnia 2 lutego 2017r.

Gmina Chełmek tworzy spójny system wsparcia dla rodzin, na który składają się działania MOPS o charakterze profilaktycznym i wspierającym, a także działania szkół, Świetlicy Środowiskowej (placówka wsparcia dziennego), Zespołu Interdyscyplinarnego. Poprawia się sytuacja na lokalnym rynku pracy Dzięki temu na przestrzeni ostatnich 4 lat zmalała o ponad 50% liczba dzieci przebywających w pieczy zastępczej. Rodziny doświadczające trudności w wypełnianiu funkcji opiekuńczo-wychowawczej, bądź dysfunkcjami, np. z powodu uzależnień lub przemocy, mają możliwość korzystania z pomocy asystenta rodziny oraz specjalistycznego poradnictwa psychologicznego, pedagogicznego, prawnego, terapeuty uzależnień. Ważne jest utrzymanie oferty pomocowej na dotychczasowym poziomie, gdyż poprzez profilaktykę przyczynia się do zmniejszania liczby dzieci umieszczanych w pieczy zastępczej.

## **V. L. Program profilaktyki i rozwiązywania problemów alkoholowych oraz przeciwdziałania narkomanii.**

Zadania określone w Programie Profilaktyki i Rozwiązywania Problemów Alkoholowych oraz Przeciwdziałaniu Narkomanii w roku 2018 realizowane były przez Komisję Rozwiązywania Problemów Alkoholowych, szkoły i inne placówki oświatowe realizujące programy profilaktyczne, organizacje pozarządowe przez Miejski Ośrodek Pomocy Społecznej, Świetlicę Środowiskową, Komisariat Policji w Chełmku, Kluby sportowe, Bibliotekę Publiczną, Poradnię Odwykową w Oświęcimiu oraz Sąd Rejonowy w Oświęcimiu.

Źródłem finansowania realizacji zadań programu były wpływy z opłat za korzystanie z zezwoleń na sprzedaż napojów alkoholowych. Dochody z tego tytułu w roku 2018 wyniosły 206.928,22 zł. Z realizacji programu w 2017 roku pozostała niewykorzystana kwota 27.670,04 zł.

W związku z niewykorzystaniem w całości środków przeznaczonych na realizację programu w 2017 r, dochody na 2018 r wyniosły 234.598,26 zł w tym 5.000 zł to środki przeznaczone na przeciwdziałanie narkomanii.

W ramach Gminnego Programu Profilaktyki i Rozwiązywania Problemów Alkoholowych oraz Przeciwdziałaniu Narkomanii w roku 2018 realizując zadania, poniesiono wydatki w wysokości 181.925,38 zł + 3.700 zł wydatki na narkomanię, co dało kwotę 185.625,38 zł.

Główne zadania realizowane w 2018 r to;

-prowadzenie zajęć terapeutycznych dla osób uzależnionych od alkoholu – zatrudnienie terapeuty w Chełmeckim Stowarzyszeniu Trzeźwości „Paprotnik”

- podejmowanie czynności zmierzających do objęcia leczeniem odwykowym osób uzależnionych od alkoholu – kierowanie osób na badanie i opinie biegłych lekarzy sądowych, przeprowadzanie rozmów motywujących do wyjścia z nałogu, kierowanie wniosków do Sądu o orzeczenie obowiązku leczenia

- prowadzenie profilaktycznej działalności informacyjnej i edukacyjnej w zakresie rozwiązywania i zapobiegania wystąpieniu problemu alkoholowego wśród dzieci i młodzieży- organizowanie wykładów profilaktycznych, pogadanek dla dzieci, młodzieży i rodziców, , dofinansowanie imprezy „ Noc z Andersenem, zorganizowanie projekcji filmu „ Cudowny chłopak”, zorganizowanie programu szkoleniowego propagującego zagadnienia bezpieczeństwa w ruchu drogowym, dofinansowanie Gminnej Olimpiady Sportowej dla przedszkolaków, dofinansowanie organizacji Dnia Dziecka

- finansowanie zajęć pozalekcyjnych – zatrudnienie 5 trenerów do prowadzenia szkółki piłkarskiej, finansowanie zajęć Zumbi i Fitness

- organizacja akcji letniej – dofinansowanie wyjazdu dzieci na obóz do Niesulic oraz organizacji półkolonii na terenie Gminy

- dofinansowanie działalności CHST” Paprotnik”

## **V. Ł. Roczny program współpracy z organizacjami pozarządowymi.**

### **Organizacje działające na terenie Gminy Chełmek:**

1. Związek Harcerstwa Polskiego w Chełmku,
2. Chełmeckie Stowarzyszenie Trzeźwości Klub „Paprotnik” w Chełmku,
3. Stowarzyszenie „Rodzina Kolpinga” w Chełmku,
4. Polski Związek Emerytów, Rencistów i Inwalidów w Chełmku,
5. Fundacja im. Brata Alberta, Warsztat Terapii Zajęciowej w Chełmku,
6. Robotnicze Stowarzyszenie Twórców Kultury w Chełmku,
7. Uczniowski Klub Sportowy „KS Chełmek”,
8. Uczniowski Klub Sportowy „Grunwald” w Chełmku,
9. Ludowy Klub Sportowy Bobrek,
10. Ludowy Klub Sportowy „Gorzów”,
11. Chełmeckie Stowarzyszenie Przedsiębiorców „Chełmek”,
12. Fundacja Otwartego Serca w Libiążu,
13. Klub Hippyiczny IKARION w Bobrku,
14. PTTK Koło Miejskie w Chełmku,
15. Stowarzyszenie Uniwersytet Trzeciego Wieku w Chełmku,
16. Stowarzyszenie Inicjatyw Społecznych „Kreacja” w Gorzowie,

Uchwałą XXXIV/333/2017 Rady Miejskiej w Chełmku z dnia 23 listopada 2017 r. został podjęty Program współpracy Gminy Chełmek z organizacjami pozarządowymi w 2018 r.

W 2018 r. zostało ogłoszonych 12 zadań publicznych. Każda organizacja pozarządowa, która działa dla mieszkańców Gminy Chełmek a swoją działalnością statutową obejmuje realizację zadania miała możliwość złożenia oferty.



Umowy podpisane z klubami sportowymi zostały sfinansowane zgodnie z zapisem art. 28 ustawy o sporcie (tj. Dz. U. z 2018 r. poz. 1263 z późn.zn.) oraz Uchwałą Nr III/10/2010 Rady Miejskiej w Chełmku z dnia 09 grudnia 2010 r. w sprawie warunków i trybu finansowania zadania własnego z zakresu sportu na obszarze Gminy Chełmek.

#### **Organizacje, które w 2018 r. otrzymały dotację na realizację zadań publicznych:**

1. Stowarzyszenie Uniwersytet Trzeciego Wieku w Chełmku – 34.000 zł,
  - „Prowadzenie ośrodka wsparcia dla osób w podeszłym wieku i młodzieży – klub samopomocy”,
  - „Aktywny senior w kulturze i tradycji”
2. Chełmeckie Stowarzyszenie Trzeźwości Klub „Paprotnik” w Chełmku – 18.564,49 zł,
  - „Wspomaganie działalności instytucji, stowarzyszeń i osób fizycznych służących rozwiązywaniu problemów alkoholowych i narkomanii”
  - „Pomoc, profilaktyka osób uzależnionych, organizacja wolnego czasu dla osób uzależnionych i ich rodzin”
3. Klub Hippycki „Ikarion” w Bobrku – 4.000 zł, - „Koń to najlepszy terapeuta”
4. Robotnicze Stowarzyszenie Twórców Kultury w Chełmku - 8.000 zł,
  - „Promocja sztuki twórców profesjonalnych i nieprofesjonalnych działających na terenie Gminy Chełmek”
5. Polskie Towarzystwo Turystyczno - Krajoznawcze w Oświęcimiu - 6.000 zł,
  - „Organizacja imprez turystycznych i krajoznawczych dla osób dorosłych, zajmujących się szerzeniem turystyki i wędrownictwa”
6. Polski Związek Emerytów Rencistów i Inwalidów w Chełmku - 27.000 zł,
  - „Organizacja imprez turystycznych i rekreacyjnych dla osób dorosłych”
7. Stowarzyszenie „Rodzina Kolpinga” w Chełmku - 9.978,25 zł,
  - „Aktywizacja społeczna i intelektualna dla osób w wieku emerytalnym”
8. Stowarzyszenie Otwartego Serca w Libiążu – 4.000 zł, - „Bo razem jest weselej”
9. ZHP Chorągiew Krakowska, Związek Drużyn Chełmek im. Bohaterów Westerplatte z siedzibą w Chełmku – 7.000 zł,
  - „Wakacyjne wędrowki bez nałogów dla dzieci i młodzieży z terenu Gminy Chełmek”
10. Uczniowski Klub Sportowy KS Chełmek – 170.000 zł,
  - „Upowszechnianie sportu i rekreacji poprzez organizację zajęć z piłki nożnej dla dzieci i młodzieży oraz osób dorosłych z terenu Gminy Chełmek”
11. Uczniowski Klub Sportowy „Grunwald” w Chełmku – 19.600 zł,
  - „Organizacja i rozpowszechnianie kultury i sportu poprzez zajęcia sekcji żeńska w piłce siatkowej dla mieszkańców Chełmka”
12. Ludowy Klub Sportowy w Bobrku 67.500 zł,
  - „Upowszechnianie sportu i rekreacji poprzez organizację zajęć piłki nożnej dla dzieci, młodzieży oraz osób dorosłych z terenu Sołectwa Bobrek”,
  - „Organizacja turnieju piłki nożnej”
13. Ludowy Klub Sportowy Gorzów 60.000 zł.
  - „Upowszechnianie sportu i rekreacji poprzez organizację zajęć piłki nożnej dla dzieci, młodzieży na obiektach sportowych znajdujących się w Sołectwie Gorzów”

Organizacje pozarządowe działające na terenie Gminy Chełmek są organizacjami zaangażowanymi i kreatywnymi. Włożony wkład własny, praca i wolontariusze są przykładem sprawnie działających organizacji. W przedsięwzięciach zrealizowanych w 2018 roku uczestniczyły dzieci, młodzież szkół podstawowych i gimnazjalnych oraz osoby starsze z terenu Gminy Chełmek. Udzielone wsparcie finansowe jest dla nich dużą pomocą w realizowaniu własnych zadań.

**Środki finansowe przekazane zgodnie z programem współpracy Gminy Chełmek z organizacjami pozarządowymi w roku 2018 r.**

- otwarty konkurs ofert – kwota 139.508,25 zł. (w tym 46.530 zł dotacja uzyskana od Wojewody Małopolskiego
- oferta z własnej inicjatywy – kwota 1.100 zł.
- ustawa o zdrowiu publicznym – kwota 24.464,49 zł.

**Środki finansowe przekazane zgodnie z uchwałą w sprawie warunków i trybu finansowania zadania własnego z zakresu sportu na obszarze gminy Chełmek:**

- umowy z klubami sportowymi – 317.100 kwota zł.

**ŁĄCZNA KWOTA: 482.172,74 zł.**

## **V. M. Program usuwania wyrobów zawierających azbest**

Uchwała nr XXXI/264/2013 Rady Miejskiej w Chełmku z dnia 10 lipca 2013 r. w sprawie uchwalenia Programu usuwania wyrobów zawierających azbest z terenu Gminy Chełmek na lata 2012-2023.

W roku 2018 zrealizowano w ramach Programu zadania określone jako:

1. Działania edukacyjno- informacyjne w szczególności:
  - a) informowanie poprzez stronę internetową lub ulotki o działaniach gminy podjętych w celu likwidacji azbestu,
  - b) udostępnienie informacji poprzez stronę internetową o aktualnych aktach prawnych regulujących sposób zabezpieczenia, usuwania i unieszkodliwiania wyrobów zawierających azbest,
  - c) informowanie o potencjalnych źródłach dofinansowań w kwestii usuwania wyrobów zawierających azbest.
2. Usuwanie wyrobów zawierających azbest •w szczególności:
  - a) prowadzenie rejestru wniosków mieszkańców o dofinansowanie,
  - b) pozyskiwanie środków na realizację Programu.
  - c) przeprowadzenie szkoleń w zakresie usuwania wyrobów zawierających azbest z terenu nieruchomości.
3. Monitoring realizacji programu poprzez:
  - a) aktualizacja inwentaryzacji wyrobów zawierających azbest na terenie gminy,
  - b) sprawozdawczość w zakresie realizacji Programu, aktualizacja inwentaryzacji wyrobów zawierających azbest na terenie gminy.

Nakłady finansowe poniesione na usunięcie odpadów zawierających azbest w 2018 r. wyniosły: 22 448,92 zł.

Ilość zlikwidowanych odpadów zawierających azbest z terenu Gminy Chełmek – 79,640 Mg. Ilość nieruchomości, z których odebrano odpady zawierające azbest – 36 nieruchomości.

## **VI. REALIZACJA UCHWAŁ RADY MIEJSKIEJ**

W 2018 r. Rada Miejska w Chełmku odbyła 12 posiedzeń, na których podjęła 95 uchwał (z tego 63 uchwały VII kadencja i 32 uchwały VIII kadencja RM).

- 43 uchwały dotyczące budżetu gminy, pomocy finansowej dla powiatu, województwa, policji, dofinansowania realizacji programów w zakresie szczepień i fluoryzacji zębów, opłat w przedszkolach i żłobku oraz diet radnych,
- 17 uchwał dotyczących planów, programów, regulaminów, statutów, rewitalizacji, planów zagospodarowania i studium uwarunkowań,
- 10 uchwał dotyczących spraw gospodarczych, transportu, nadania nazw ulic, mostu oraz liczby zezwoleń na sprzedaż alkoholu oraz miejsc sprzedaży alkoholu,
- 7 uchwał w sprawie sprzedaży, zakupu i dzierżawy nieruchomości,
- 5 uchwał dotyczących spraw oświatowych,
- 3 uchwały dotyczące przeprowadzenia wyborów,
- 9 uchwał związanych z objęciem obowiązków nowej kadencji rady (wybór prezydium, składów komisji),
- 1 uchwała dotycząca rozpatrzenia skargi.

Jedna uchwała XLI/388/2018 w sprawie sprzedaży działki w obrębie Gorzów nie została zrealizowana, z uwagi na odbyte II przetargi, które nie zakończyły się wynikiem pozytywnym. Pozostałe uchwały zostały zrealizowane lub są w trakcie realizacji jako zadania bieżące.

## **VII. WSPÓŁPRACA Z INNYMI SPOŁECZNOŚCIAMI SAMORZĄDOWYMI**

### **Lokalna Grupa Działania „DOLINA SOŁY”**

W sierpniu 2008 roku Sąd Rejonowy w Krakowie podjął decyzję o rejestracji Stowarzyszenia Lokalna Grupa Działania „Dolina Soły” obejmującego swym zasięgiem gminy Brzeszcze, Chelmek, Kęty i Oświęcim. Organizacja znalazła swoją siedzibę w Rajsku przy ul. Edukacyjnej 9. Zgodnie z podejściem LEADER, głównym celem LGD jest aktywny udział przy wdrażaniu środków unijnych na obszarach wiejskich w zasięgu terytorialnym w/w gmin.

Stowarzyszenie przejęło część kompetencji Urzędu Marszałkowskiego i Agencji Restrukturyzacji i Modernizacji Rolnictwa w zakresie unijnych dotacji dla podmiotów z obszarów wiejskich: ogłasza nabory wniosków na swoim terenie, pomaga beneficjentom w ich przygotowywaniu, jak również decyduje, które projekty otrzymają finansowe wsparcie.

Na koniec 2008 roku Stowarzyszenie LGD „Dolina Soły” miało już ponad 70 członków reprezentujących sektor publiczny, prywatny i społeczny ze wszystkich czterech gmin. Lokalna Grupa Działania jest tzw. stowarzyszeniem specjalnym utworzonym na mocy Programu Rozwoju Obszarów Wiejskich 2007 – 2013, co dało możliwość, by jej członkami stawały się nie tylko osoby fizyczne lecz również osoby prawne. Z tej racji w szeregi członków organizacji weszły zarówno Gminy i instytucje publiczne, jak i lokalne stowarzyszenia, reprezentanci grup nieformalnych oraz przedsiębiorcy.

Dzięki działalności LGD „Dolina Soły” gmina Chelmek wielokrotnie skorzystała ze środków unijnych w ramach Programu Rozwoju Obszarów Wiejskich. Zrealizowany został szereg projektów w sołectwach Bobrek i Gorzów.

Ostatnie zrealizowane zadanie to projekt pn. "Potrzebna odNowa: Przestrzeń spotkania i rekreacji na obszarach wiejskich gminy Chełmek. Przestrzeń spotkania i rekreacji w Bobrku".

Realizacja zadania zakończyła się w listopadzie roku 2018. Całkowity koszt inwestycji to 554 511,71 w tym dofinansowanie na poziomie 351 950,00 złotych.

Celem zadania był rozwój infrastruktury rekreacyjnej poprzez zagospodarowanie terenu i doposażenie go w przeznaczone do tego urządzenia. Mieszkańcy sołectwa zyskali plac zabaw wyposażony m.in. w: huśtawki, drabinki i atrakcyjne zestawy do zabaw dla dzieci, w tym „statek piracki” oraz miejsce do ćwiczeń i spacerów w rodzinnym gronie.

## **VIII. CZĘŚĆ ANALITYCZNA**

### **VIII. A. Oświata i wychowanie**

#### **I. Cele i zadania Gminy**

Głównym celem polityki oświatowej Gminy Chełmek jest wysoka jakość kształcenia i zapewnienie uczniom jak najlepszego startu do szkół ponadpodstawowych i ponadgimnazjalnych oraz zdobycie jak najwyższego wykształcenia lub potrzebnego na rynku zawodu.

Zadania samorządu lokalnego, zgodnie z kompetencjami w zakresie oświaty, to:

1. odpowiedzialność za działalność szkoły lub placówki, w szczególności zapewnienie odpowiednich warunków działania w tym bezpiecznych i higienicznych warunków nauki, wychowania i opieki,
2. zapewnienie warunków umożliwiających stosowanie specjalnej organizacji nauki i metod pracy dla dzieci i młodzieży objętych kształceniem specjalnym,
3. zapewnienie obsługi administracyjnej, prawnej, finansowej i organizacyjnej szkoły lub placówki,
4. wykonywanie remontów obiektów szkolnych oraz zadań inwestycyjnych,
5. wyposażenie szkoły lub placówki w pomoce dydaktyczne i sprzęt niezbędny do pełnej realizacji programów nauczania, programów wychowawczych, przeprowadzania egzaminów oraz wykonywania innych zadań statutowych,
6. niezbędna pomoc dla szkół w zakresie pozyskiwania środków unijnych i realizacji projektów.

## II. Jednostki oświatowe

W Gminie Chełmek w roku 2018 naukę prowadzi się w 4 zespołach. W skład zespołów wchodzi przedszkola i szkoły podstawowe wraz z włączonymi do nich klasami gimnazjalnymi.

Wykaz uczniów i oddziałów w szkołach stan na 31.08.2018

LP	Wyszczególnienie		Liczba uczniów	Liczba oddziałów
1	Samorządowy Zespół Szkolno -Przedszkolny nr 2 w Chełmku		<b>575</b>	<b>27</b>
2	w tym:	Przedszkole	185	8
3		Szkoła Podstawowa	330	16
4		Publiczne Gimnazjum	60	3
5	Samorządowy Zespół Szkół nr 1 w Chełmku		<b>390</b>	<b>19</b>
6	w tym:	Przedszkole	89	4
7		Szkoła Podstawowa	258	13
8		Publiczne Gimnazjum	43	2
9	Samorządowy Zespół Szkół w Bobrku		<b>201</b>	<b>11</b>
10	w tym:	Przedszkole	50	2
11		Szkoła Podstawowa	125	7
12		Publiczne Gimnazjum	26	2
13	Samorządowy Zespół Szkół w Gorzowie		<b>185</b>	<b>12</b>
14	w tym:	Przedszkole	49	2
15		Szkoła Podstawowa	109	8
16		Publiczne Gimnazjum	27	2
17	Gmina Razem		<b>1351</b>	<b>69</b>
18	w tym:	Przedszkola	373	16
19		Szkoły Podstawowe	822	44
20		Gimnazja	156	9

Do przedszkoli w roku szkolnym 2017/2018 uczęszczało 373 dzieci (o 7 mniej niż w poprzednim roku), do szkół podstawowych uczęszczało 822 uczniów (o 99 uczniów więcej niż w poprzednim roku). Jest to związane z powstaniem klas 7 i 8 w szkole podstawowej. Do gimnazjów uczęszczało 156 uczniów, czyli o 115 uczniów mniej, co związane jest ze stopniową likwidacją gimnazjów. W sumie zanotowano spadek liczby dzieci i uczniów o 23 w stosunku do ubiegłego roku.

Baza oświatowa w gminie to 5 budynków o łącznej powierzchni 11 463 m<sup>2</sup> oraz tereny zielone o pow. ponad 13 779 m<sup>2</sup>. W budynkach znajdują się 63 sale lekcyjne, 5 sal gimnastycznych oraz 5 pracowni komputerowych.

W 2018 roku oddano do użytku szatnię i zakończono przystosowanie części szkoły do potrzeb przedszkola w SZS w Bobrku oraz zaplecze kuchenne i pokój nauczycielski w SZS w

Gorzowie. Ponadto w wakacje ukończono remont przedszkola w SZS w Bobrku. Przedszkole posiada osobne wejście i 3 nowoczesne sale dydaktyczne z zapleczem.

Budynki są oddane dyrektorom w trwały zarząd i dyrektorzy są odpowiedzialni za stan techniczny obiektów. Stan techniczny budynków stale się poprawia i jest na bieżąco monitorowany ze względu na bezpieczeństwo przebywających w nich osób. Drobne remonty prowadzone są w miarę potrzeb.

W 2018 roku przeznaczono w szkołach na :

inwestycje 98330 PLN

remonty 2910845 PLN

razem 385 175 PLN

Szkoły zakupiły także pomoce naukowe na kwotę 68 150 PLN

Stan wyposażenia w urządzenia specjalistyczne i zbiory biblioteczne 2017/2018 (stan na 31.08.2018)

L P	Wyszczególnienie	Ilość						
		Komputery		Projektory multimedialne	Odtw DVD, VHS	Ksero	Kamery monitorujące	Woluminy
		ogółem	w tym uczniowskie					
1	SZSP nr 2 w Chełmku	97	74	19	6	5	21	8996
2	SZS nr 1 w Chełmku	67	41	12	0	3	16	6954
3	SZS w Bobrku	48	27	12	0	2	16	7324
4	SZS w Gorzowie	45	23	10	2	3	4	5870
5	<b>Gmina Razem</b>	<b>257</b>	<b>165</b>	<b>53</b>	<b>8</b>	<b>13</b>	<b>57</b>	<b>29144</b>

Baza oświatowa jest bogato wyposażona: w szkołach znajduje się 257 komputerów, z czego 163 to komputery uczniowskie, ponadto szkoły posiadają 53 projektory multimedialne i 57 kamer monitorujących. Spadła natomiast liczba odtwarzaczy DVD lub VHS, wycofano rzutniki. Do każdej szkoły pozyskano po 1 tablicy interaktywnej w ramach programu „Aktywna tablica” W bibliotekach znajduje się ponad tomów 29144 (poprzednio 30 114 tomów - spadek o 970). Spadek spowodowany jest wycofaniem zużytych podręczników szkolnych.

### III. Zatrudnienie nauczycieli i pracowników

Stan zatrudnienia na 31 sierpnia 2018

LP	Wyszczególnienie	Nauczyciele		Administracja		Obsługa		Gmina razem	
		etaty	osoby	etaty	osoby	etaty	osoby	etaty	osoby
1	Samorządowy Zespół Szkolno -Przedszkolny nr 2 w Chełmku	53,22	58	4	4	21,25	24	78,47	86
2	Samorządowy Zespół Szkół nr 1 w Chełmku	31,41	35	3	3	8	8	42,41	46
3	Samorządowy Zespół Szkół w Bobrku	20,27	28	2,5	3	5,5	7	28,27	38
4	Samorządowy Zespół Szkół w Gorzowie	22,34	30	2,25	3	5,37	7	29,96	40
5	Gmina Razem	127,2	151	11,8	13	40,1	46	179	210

W gminie zatrudnionych jest 210 osób pracujących w szkołach. Wystąpił znaczny wzrost zatrudnienia w porównaniu z poprzednimi latami o 13 osób, co w etatach wyraża wzrost o 11,89 etatu. Wzrost etatów nauczycielskich związany jest zatrudnieniem nauczycieli w świetlicach (zgodnie z zapotrzebowaniem społecznym, oraz zatrudnieniem pomocy nauczyciela, nauczycieli wspomagających i specjalistów uczących dzieci z orzeczeniami o potrzebie kształcenia specjalnego i opiniami poradni psychologiczno-pedagogicznej). Powyższe zmiany zostały wymuszone zmianą rozporządzenia w sprawie warunków organizowania kształcenia wychowania i opieki dla dzieci i młodzieży niepełnosprawnych, niedostosowanych społecznie i zagrożonych niedostosowaniem. W roku szkolnym 2017/2018 w Gminie pracowało 151 nauczycieli. Na jeden etat nauczycielski przypadało 10,62 ucznia. W porównaniu z rokiem poprzednim zanotowano wzrost o 1,07.

### IV. Finansowanie oświaty

W 2018 roku gmina otrzymała 413 740 PLN na 302 dzieci w wieku 3-5 lat, uczęszczających do przedszkoli na terenie gminy Chełmek. Roczna kwota dofinansowania pobytu 1 dziecka w przedszkolu wynosi 1 370 PLN. W związku z powyższym rodzic płaci tylko 1 PLN za godzinę pobytu dziecka w przedszkolu. Od 1 stycznia br. gmina otrzymuje subwencję oświatową na 97 „sześciolatek”. W związku z powyższym pobyt tych dzieci w gminnych przedszkolach samorządowych jest całkowicie bezpłatny. Kwota roczna otrzymana na ten cel z budżetu państwa wynosi 445 322 PLN. W roku 2018 Gmina uzyskała środki unijne wysokości 642 481 PLN w ramach programu „Szkoła na 6+”.

Wydatki na oświatę w Gminie w 2018 roku wyniosły 16 227 861 PLN subwencja oświatowa otrzymana przez gminę wyniosła 7 753 982 PLN natomiast środki własne jakie dołożyła Gmina

do Oświaty to 8 473 878 PLN w tym dotacja przedszkolna 134 700 PLN. Wydatki na płace w oświacie kształtują się na poziomie 10 200 069 PLN

### V. Opieka nad dziećmi do lat 3

Zdecydowanym osiągnięciem w gminnej edukacji w naszej gminie jest otwarcie żłobka dla 52 dzieci w wieku od 1 roku do 3 lat. Budowa przebiegała w bardzo krótkim czasie, rozpoczęła się w czerwcu a zakończyła w październiku. Do dyspozycji dzieci są dwie duże sale z sanitariatami, szatnia wózkownia, zaplecze kuchenne. Urządzenia sal są przyjazne dla maluchów i spełniają wszystkie najwyższe normy. W żłobku zatrudniono dobrze wykształconą obsługę, zapewniającą opiekę nad dziećmi. Całkowity koszt budowy to 2 316 821, 85 PLN, natomiast dotacja z programu „MALUCH+” wyniosła 959 043 PLN.

### VI. Opieka w czasie wakacji

W tym roku po raz kolejny zaproponowano rodzicom w szkołach wakacyjną formę zajęć świetlicowych dla dzieci w wieku do 10 lat. W organizację zajęć zaangażowana została Świetlica Środowiskowa w Chełmku, natomiast koszt zajęć został sfinansowany ze środków Gminnej Komisji Rozwiązywania Problemów Alkoholowych w Chełmku oraz wpłat rodziców.

Zorganizowano 2 turnusy dwutygodniowe, w okresie 26.06- 21.07.2018 r.

Dzieci objęte były opieką przez 8 godzin dziennie , miały zapewnione wyżywienie oraz uczestniczyły w ciekawych zajęciach.

### VII. Wyniki egzaminów

Wyniki egzaminu gimnazjalnego w 2018 roku są niższe w stosunku do średniej powiatowej i wojewódzkiej, za wyjątkiem wyników z języka angielskiego. Najlepsze wyniki z egzaminu uzyskali w uczniowie z Samorządowego Zespołu Szkół w Bobrku.

Wyniki egzaminu gimnazjalnego przeprowadzonego w 2018 roku

<b>2018</b>	<b>Język polski</b>	<b>Historia i wiedza o społeczeństwie</b>	<b>Matematyka</b>	<b>Przedmioty przyrodnicze</b>	<b>Język ang. poz. podstawowy</b>	<b>Język ang. poz. rozszerzony</b>	<b>Język niemiecki podstawowy</b>
SZS w Bobrku	23,4	21,3	20,1	17,7	31,2	23,5	0,00
SZS w Gorzowie	21,9	19,8	15,0	15,8	28,8	21,4	0,00
SZS nr 1 w Chełmku	23,3	19,1	14,6	15,4	28,7	23,1	29,00
SZS-P nr 2 w Chełmku	20,9	17,2	11,1	13,8	29,1	23,3	14,80
Gmina	22,1	18,7	13,9	15,1	29,2	22,9	16,00
Powiat	22,5	19,6	15,6	16,1	28,0	21,2	18,4
Województwo	22,7	19,9	16,0	16,4	27,6	20,8	21,6



Wyniki egzaminu gimnazjalnego są niższe w stosunku do średniej powiatowej i wojewódzkiej, za wyjątkiem wyników z języka angielskiego. Najlepsze wyniki z egzaminu uzyskali w bieżącym roku uczniowie z Samorządowego Zespołu Szkół w Bobrku.

### **VIII. Awans zawodowy**

W roku szkolnym 2017/2018 odbyły się :

- 4 postępowania przeprowadzone przez dyrektora szkoły na stopień nauczyciela kontraktowego,
- 1 postępowanie przeprowadzone przez organ prowadzący na stopień nauczyciela mianowanego,
- 4 postępowania na stopień nauczyciela dyplomowanego.

### **IX. Międzynarodowa wymiana młodzieży**

#### **Samorządowy Zespół Szkolno-Przedszkolny nr 2 w Chełmku**

Partnerska współpraca Gminy Chełmek i Leinefelde – Worbis (Turyngia, Niemcy) zaowocowała realizacją kolejnego, ósmego już projektu edukacyjnego. Tegoroczne działania były nakierowane na historyczną pamięć o tragicznych wydarzeniach II wojny światowej. Takie założenia nakreśliła fundacja Polsko – Niemiecka Współpraca Młodzieży z siedzibą w Poczdamie, która wspólnie z Gminą Chełmek dofinansowała projekt. Młodzi Niemcy i Polacy, wraz z opiekunami, od 8 do 13 kwietnia 2018 roku w liczbie 39 osób zwiedzali wybrane miejsca historyczne i poznawali tragizm ofiar obozów koncentracyjnych, bohaterstwo powstańczej Warszawy, a także holocaust.

Gospodarze projektu, uczniowie Samorządowego Zespołu Szkolno – Przedszkolnego nr 2 w Chełmku, wraz z niemieckimi kolegami zwiedzili dodatkowo Muzeum Fryderyka Chopina w Żelazowej Woli i Wilanów. Nie zabrakło spaceru po Warszawie. Wzmacniane były także kompetencje językowe (język angielski i niemiecki).

## **VIII. B. Opieka społeczna**

Miejski Ośrodek Pomocy Społecznej w Chełmku jest koordynatorem Gminnej Strategii Rozwiązywania Problemów Społecznych, realizatorem świadczeń pomocy społecznej oraz całej grupy świadczeń związanych z szeroko rozumianym wspieraniem rodzin. W 2018 roku objęto wsparciem finansowym, usługowym i poradnictwem 227 rodzin, w których żyło 421 osób. Liczba rodzin korzystających z pomocy finansowej, jak również liczba środków przeznaczanych przez Gminę Chełmek na wypłatę różnego rodzaju zasiłków z pomocy społecznej i świadczeń pokrewnych ma tendencję spadkową. Wyjątek stanowią koszty utrzymania mieszkańców w domach pomocy społecznej.

**Wykres 1. Liczba rodzin korzystających z wybranych świadczeń pieniężnych.**

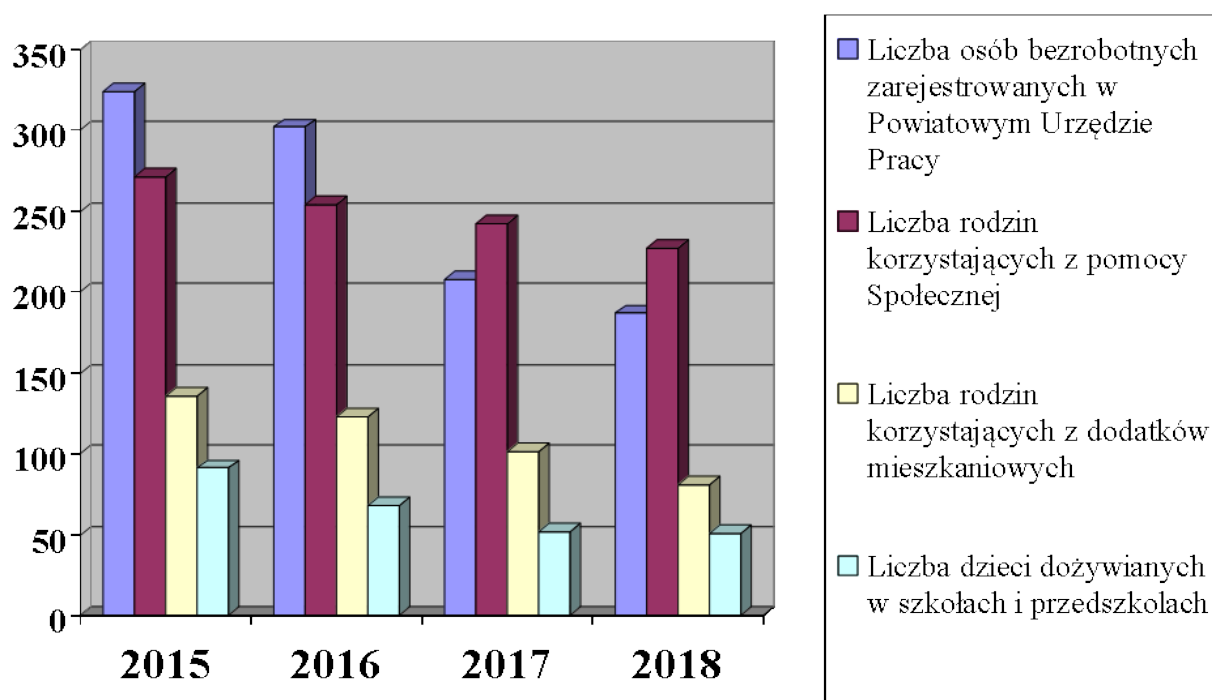

**Wykres 2. Kwoty przeznaczone przez Gminę Chelmek na realizację wybranych świadczeń w zł.**

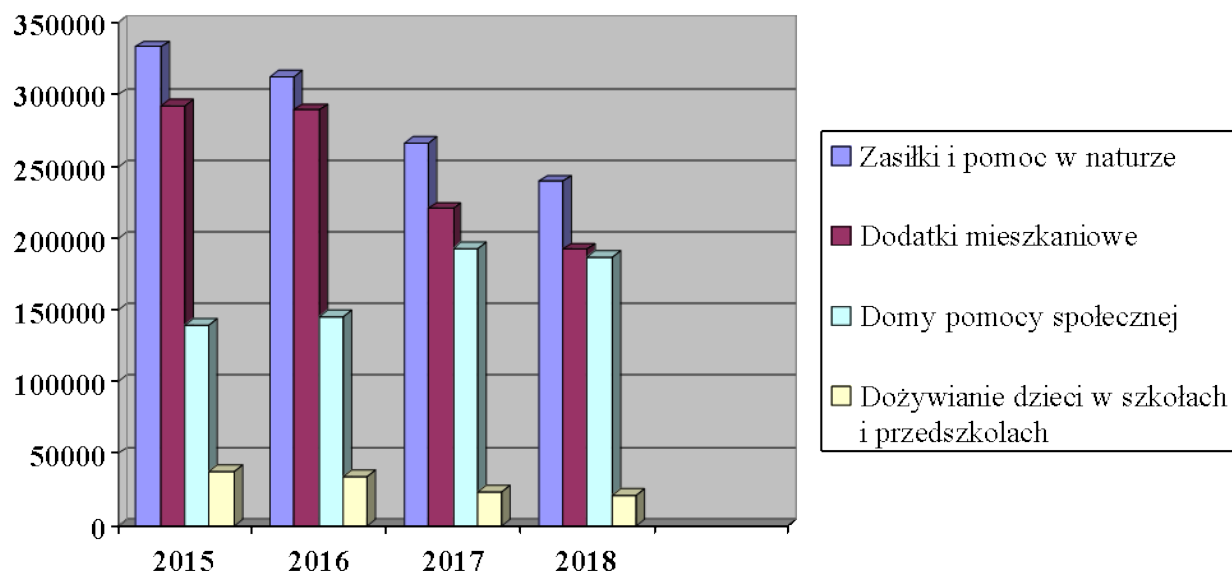

Dominującym powodem ubiegania się o świadczenia z pomocy społecznej było ubóstwo (110 środowisk), wynikające z trzech głównych powodów: niepełnosprawność (107 środowisk), długotrwała lub ciężka choroba (90 środowisk), bezrobocie (57 środowisk). W ciągu ostatniego

roku widoczna jest wyraźna poprawa sytuacji na lokalnym rynku pracy: 40% spadek bezrobocia jako przesłanki do udzielenia pomocy oraz 21% spadek ubóstwa jako przesłanki do udzielenia pomocy. Równocześnie wzrosła o 10% grupa rodzin z problemem długotrwałej choroby. Trend ten utrzymuje się od 2015 roku.

**Wykres 3. Najczęstsze powody przyznania pomocy społecznej /liczba osób/.**

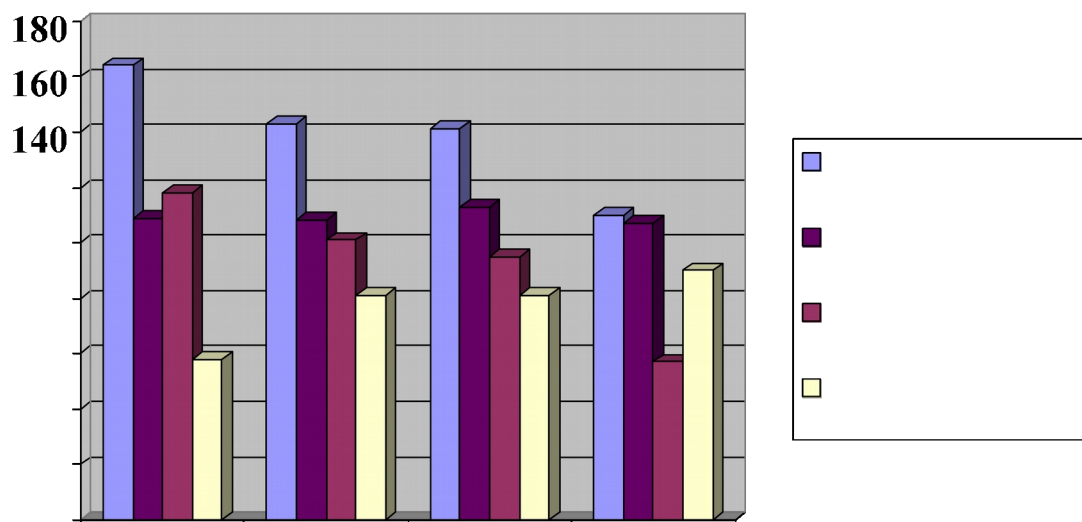

W związku ze starzeniem się gminy, należy spodziewać się w kolejnych latach wzrostu wydatków na zapewnienie różnego rodzaju usług dla mieszkańców, adekwatnych do ich obniżającej się sprawności fizycznej i intelektualnej.

Inne formy pomocy realizowane przez Miejski Ośrodek Pomocy Społecznej:

- 1) Stypendia szkolne, którymi objęto 32 uczniów i wydatkowano kwotę 29 594,74 zł.
- 2) Prace społecznie użyteczne realizowane w porozumieniu z Powiatowym Urzędem Pracy, którymi objęto 4 osoby i wydatkowano kwotę 4615,47 zł,
- 3) Program Operacyjny Pomoc Żywnościowa 2014-2020, udzielono pomocy dla 450 mieszkańców, wydano 10 ton żywności. W paczkach dla najbardziej potrzebujących znalazły się między innymi: makaron jajeczny, ryż biały, makaron bezglutenowy kukurydziany, kasza gryczana, buraki wiórki, ser żółty, herbatniki maślane, mleko UHT, fasola biała, groszek z marchewką, koncentrat pomidorowy, powidła śliwkowe, gulasz wieprzowy z warzywami, szynka wieprzowa, szynka drobiowa mielona, pasztet wieprzowy, filet z makreli w oleju, szynka drobiowa, cukier biały, olej rzepakowy, kabanosy wieprzowe, miód wielokwiatowy.
- 4) Dodatki energetyczne – to marginalna grupa świadczeń, z których korzystała 1 osoba na kwotę 15,58 zł.

- 5) Pomoc w formie świadczeń opieki zdrowotnej (zgodnie z ustawą z dnia 27 sierpnia 2004 r. o świadczeniach opieki zdrowotnej finansowanych ze środków publicznych Dz. U. z 2016r., poz. 581, z późn. zm.) udzielono dla 17 osób,
- 6) Pomoc w formie usług opiekuńczych świadczono dla 37 mieszkańców (odnotowano wzrost o 28% w stosunku do roku poprzedniego).
- 7) Zapewnienie opieki całodobowej w domach pomocy społecznej dla 8 osób, wydatki gminy wyniosły 187239,18 zł.

Na terenie gminy funkcjonuje Środowiskowy Dom Samopomocy Pobyt Dzienny A dla 30 osób przewlekle psychicznie chorych. Prowadzą też działalność Warsztaty Terapii Zajęciowej Fundacji Brata Alberta dla osób niepełnosprawnych intelektualnie.

W celu realizacji zadań z zakresu przeciwdziałania przemocy działalność prowadzi Zespół Interdyscyplinarne. W jego skład wchodzi przedstawiciele pomocy społecznej, edukacji, policji, kuratorzy. Obsługę organizacyjno – techniczną Zespołu zapewnia Miejski Ośrodek Pomocy Społecznej. Funkcjonuje Punkt Informacji, Wsparcia i Pomocy dla Osób Dotkniętych Przemocą w Rodzinie oferując poradnictwo specjalistyczne, t.j. psychologa oraz radcy prawnego, poradnictwo socjalne oraz dzielnicowe. Punkt funkcjonuje 2 razy w tygodniu: wtorki od 13.30 – 15.30 i czwartki od 14.00 – 17.00. W 2018 roku zaobserwowano wzrost liczby założonych Niebieskich Kart – 17 kart, przy 11 w roku 2017. Po szczegółowej analizie okazało się, że 6 z nich nie dotyczy przemocy w rodzinie lecz związane są z konfliktami małżeńskim. Tak więc można uznać, że zjawisko przemocy w rodzinie dotyczy średnio 15 rodzin rocznie, a działania prewencyjne i edukacyjne przynoszą zamierzony skutek, ponieważ liczba utrzymuje się na podobnym poziomie od 4 lat.

**Wykres 4. Zjawisko przemocy w rodzinie.**

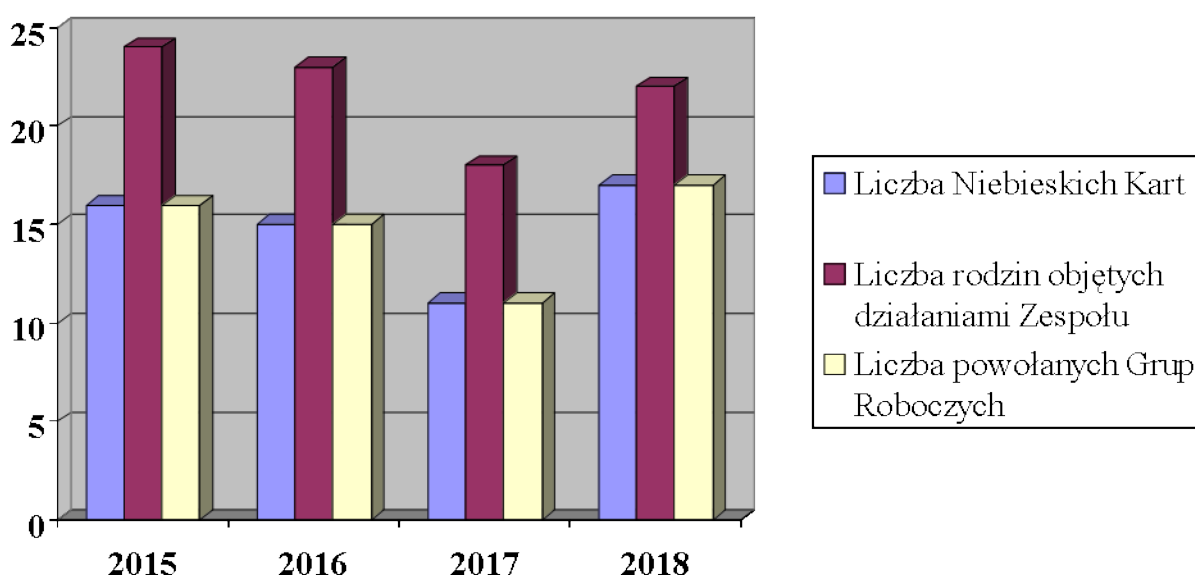

Gmina Chełmek realizuje szeroki wachlarz zadań z zakresu wspierania rodzin:

1. utworzenie w 2018 roku Gminnego Żłobka dla 40 dzieci ,
2. prowadzenie placówki wsparcia dziennego dla 30 dzieci z rodzin niezaradnych w pełnieniu funkcji opiekuńczo-wychowawczej,
3. zatrudnienie asystenta rodziny, który pracował w celu poprawy kompetencji rodzicielskich z 14 rodzinami,
4. współfinansowanie pobytu dzieci w pieczy zastępczej – w rodzinach zastępczych przebywało 6 dzieci, koszty pobytu wyniosły 29 326,26 zł.,
5. prowadzenie poradnictwa rodzinnego – psychologiczne, prawne i socjalne,
6. wypłata szerokiej gamy świadczeń dla rodzin, których koszty przedstawiają zamieszczone niżej tabele.

**Tabela 1. Liczba dzieci, na które przyznano poszczególne świadczenia dla rodzin**

Nazwa świadczenia	2015	2016	2017	2018
Zasiłki rodzinne wraz z dodatkami	470	582	567	558
Świadczenia wychowawcze	---	1022	1094	1066
Jednorazowa zapomoga z tytułu urodzenia dziecka	89	87	83	75
Fundusz alimentacyjny	93	99	79	67
Świadczenie „Dobry start”	---	---	---	1392

**Tabela 2. Wydatki na poszczególne świadczenia dla rodzin w złotych.**

Nazwa świadczenia	2015	2016	2017	2018
Świadczenia rodzinne wraz z dodatkami	381 669	534 177	559 409	564 824
Świadczenia wychowawcze	---	4 383 471	5 913 000	5 680 000
Jednorazowa zapomoga z tytułu urodzenia dziecka	89 000	87 000	83 000	75 000
Fundusz alimentacyjny	429 418	428 726	343 420	278 020
Świadczenie „Dobry start”	---	---	---	417 600

Wykres 5. Wydatki na świadczenia dla rodzin w zł.

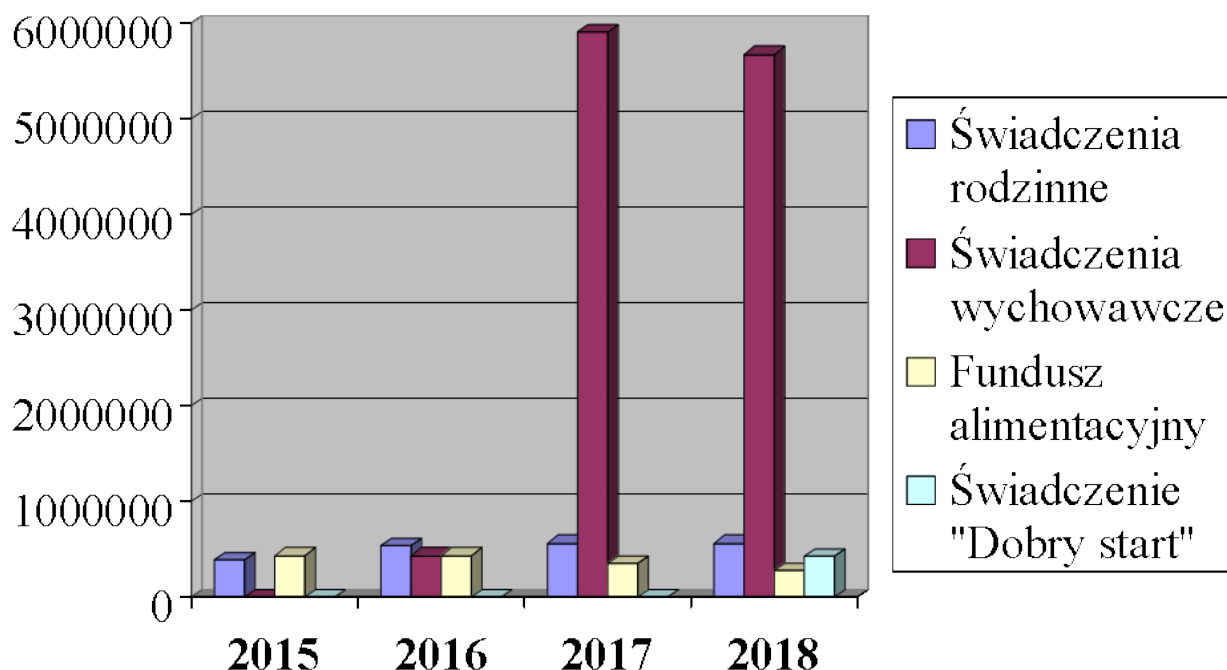

## VIII. C. Zdrowie:

Samodzielny Gminny Zakład Opieki Zdrowotnej w Chełmku jest podmiotem leczniczym, który swoją działalność rozpoczął 1 lutego 1999 roku. Znajduje się w Chełmku, przy ulicy Staicha 1. Oferuje szeroki zakres bezpłatnych usług medycznych, dla pacjentów ubezpieczonych w ramach Narodowego Funduszu Zdrowia, w zakresie:

- Podstawowej Opieki Zdrowotnej (POZ): lekarz rodzinny, pielęgniarka środowiskowo-rodzinna, położna środowiskowo-rodzinna, pielęgniarka szkolna.
- Ambulatoryjnej Opieki Specjalistycznej (AOS): endokrynologia, neurologia, reumatologia, położnictwo i ginekologia, chirurgia ogólna, ortopedia i traumatologia narządu ruchu, okulistyka, otolaryngologia, urologia, kardiologia.
- Świadczeń psychiatrycznych ambulatoryjnych dla dorosłych.
- Lekarskiej ambulatoryjnej opieki rehabilitacyjnej.
- Fizjoterapii ambulatoryjnej.
- Ośrodka rehabilitacji dziennej.
- Świadczeń ogólnostomatologicznych dla dorosłych oraz dzieci i młodzieży do ukończenia 18 roku życia.

W swoich strukturach posiada Pracownię Diagnostyki Laboratoryjnej, Pracownię Diagnostyki Obrazowej RTG i USG, Pracownię EEG i Spirometrii. Pacjent może również wykonać badania z zakresu medycyny pracy.

Samodzielny Gminny Zakład Opieki Zdrowotnej w Chełmku posiada Certyfikat dla Systemu Zarządzania wg PN-EN ISO 9001:2015. Stosuje system zarządzania zgodnie z wymienioną normą w zakresie: podstawowej opieki zdrowotnej, ambulatoryjnej opieki specjalistycznej, poradni zdrowia psychicznego, poradni stomatologicznej, diagnostyki laboratoryjnej i obrazowej, rehabilitacji i fizjoterapii oraz medycyny pracy.

W okresie od 1 stycznia do 31 grudnia 2018 roku liczba udzielonych wizyt dla pacjentów, którzy skorzystali ze świadczeń medycznych w Samodzielnym Gminnym Zakładzie Opieki Zdrowotnej w Chełmku przedstawiała się następująco:

<b>Nazwa poradni</b>	<b>Liczba udzielonych wizyt dla pacjentów</b>
Podstawowa Opieki Zdrowotna	52162
Endokrynologiczna	1349
Kardiologiczna	2553
Neurologiczna	3170
Reumatologiczna	1337
Ginekologiczno-Położnicza	2392
Chirurgii Ogólnej	1991
Chirurgii Urazowo-Ortopedycznej	2090
Okulistyczna	2126
Otolaryngologiczna	1242
Urologiczna	1970
Rehabilitacyjna	1710
Zdrowia Psychicznego	824
Stomatologiczna	6944
Ośrodek Diennej Rehabilitacji	6790
Pracownia Fizjoterapii	14112

Liczba zadeklarowanych pacjentów na dzień 31 grudnia 2018 roku w Samodzielnym Gminnym Zakładzie Opieki Zdrowotnej w Chełmku wynosiła odpowiednio:

- do lekarza POZ – 11479
- pielęgniarka środowiskowa – 11898
- położna – 5733
- pielęgniarka szkolna - 1103

Placówka jest miejscem przyjaznym pacjentom. Dzięki szerokiemu zakresowi świadczonych usług pacjent kompleksowo może z nich skorzystać. Chcąc ustalić wizytę może zarejestrować się osobiście, telefonicznie lub internetowo poprzez platformę e-rejestracji dostępną na stronie internetowej [www.sgzoz.pl](http://www.sgzoz.pl). Budynek wyposażony jest w windę, co pozwala osobom niepełnosprawnym swobodnie poruszać się po nim. Dla najmłodszych pacjentów przygotowany jest kącik zabaw. Ciągłe zmieniające się preferencje i oczekiwania Pacjentów, a także trendy rynku usług medycznych obligują do tego, aby oferować usługi medyczne w najwyższym standardzie. Przychodnia stara się poszerzać ofertę poprzez unowocześnianie świadczonych usług, aparatury medycznej oraz szkolenie personelu medycznego.

W ramach profilaktyki zdrowotnej w okresie od stycznia do grudnia 2018 roku Samodzielny Gminny Zakład Opieki Zdrowotnej w Chełmku umożliwił swoim pacjentom skorzystanie z następujących programów profilaktycznych:

#### **6) Szczepienia Przeciw Meningokokom Grupy C**

W ramach Programu Promocji Zdrowia dotyczącego szczepień profilaktycznych dzieci z terenu Gminy Chełmek przeciwko bakteriom *Neisseria Meningitidis* typ C przeprowadzono akcję szczepień ochronnych przeciwko meningokokom grupy C dla dzieci urodzonych w 2014 roku i zameldowanych na terenie Gminy Chełmek. Program dofinansowany był przez Urząd, który pokrył w 50% koszt szczepionki. Szczepienie poprzedzone było konsultacją z lekarzem pediatrą.

W okresie od czerwca do listopada 2018 roku zostało zaszczepionych 13 dzieci.

#### **7) Program Profilaktyki I Leczenia Próchnicy Zębów U Dzieci Z Klas Od 0-2 w Gminie Chełmek**

W ramach programu, który był adresowany do uczniów klas 0-2 z terenu Gminy Chełmek przeprowadzono:

- profilaktykę fluorkową preparatem elmex-żel
- higienizację jamy ustnej wraz z instruktażem prawidłowego szczotkowania zębów
- pogadanki z rodzicami dzieci biorących udział w programie.

Ponad to w ramach programu uczniowie zgłaszali się do Poradni Stomatologicznej, na przegląd jamy ustnej. Uczestnikom programu wykonywano w gabinecie zabezpieczenie bruzd zębów trzonowych i przedtrzonowych lakiem szczelinowym z fluorem.

Do programu zakwalifikowano 329 uczniów. Pisemna zgodę na uczestnictwo dziecka w programie wyraziło 319 rodziców. W klasach „0” pielęgniarki szkolne wykonały profilaktykę fluorkową preparatem elmex-żel w cyklu 6-ciu spotkań u 94 uczniów. W klasach 0-2 przeprowadzono higienizację jamy ustnej z wykorzystaniem jednorazowych szczoteczek z zaaplikowaną pastą do zębów. Był to cykl 6-ciu spotkań, w których uczestniczyło 285 uczniów. Do przeglądu jamy ustnej w Poradni Stomatologicznej zgłosiło się 84 uczniów.

#### **8) Program Profilaktyki Chorób Układu Krążenia**



Adresatami programu były osoby obciążone czynnikami ryzyka, które są zadeklarowane do lekarza podstawowej opieki zdrowotnej oraz będące w danym roku kalendarzowym w 35, 40, 45, 50 oraz 55 roku życia. Osoby te, aby móc skorzystać z programu, nie mogły mieć już zdiagnozowanej choroby układu krążenia oraz w okresie ostatnich 5 lat nie korzystały ze świadczeń udzielanych w ramach programu (również u innych świadczeniodawców). W okresie od stycznia do grudnia 2018 roku w programie wzięło udział 68 pacjentów.

### **9) Program Profilaktyki I Wczesnego Wykrywania Raka Szyjki Macicy**

W ramach programu pacjentki mogły skorzystać z bezpłatnych badań cytologicznych, które były wykonywane:

- co 36 miesięcy u kobiet w wieku od 25 do 59 lat,
- co 12 miesięcy u kobiet w wieku od 25 do 59 lat

obciążonych czynnikami ryzyka (zakażonych wirusem HIV, przyjmujących leki immunosupresyjne, zakażonych wirusem HPV).

W przypadku nieprawidłowego wyniku badania cytologicznego pacjentka była skierowana na dalsze badania, aby wykluczyć lub potwierdzić zmiany nowotworowe.

W okresie od stycznia do grudnia 2018 roku w programie wzięły udział 252 pacjentki.

Samodzielny Gminny Zakład Opieki Zdrowotnej w Chełmku, wychodząc na przeciw swoim pacjentom organizuje również jednodniowe akcje profilaktyczne. W ramach takich akcji pacjent może wykonać między innymi pomiar ciśnienia tętniczego lub pomiar cukru. Dodatkowo pacjent ma możliwość skorzystania z konsultacji dietetycznej wraz z analizą wagi, która polega na badaniu poziomu tkanki tłuszczowej, wieku metabolicznego, ilości zatrzymanych płynów metabolicznych). Ponadto pacjent może skorzystać z konsultacji z podologiem: dla osób cierpiących z powodu bólu stóp, który jest spowodowany między innymi przez wrastające paznokcie, uszkodzoną płytkę paznokci, brodawki, odciski, modzele, pękające pięty, nadmierne pocenie.

**Tego rodzaju akcje profilaktyczne organizowane są w nawiązaniu między innymi do obchodów: Światowego Dnia Chorego, Światowego Dnia Serca.**

### **VIII.D. Świetlica Środowiskowa.**

W świetlicy w 2018 roku przebywało łącznie 143 dzieci. Opiekę nad nimi sprawowały 2 wychowawczynie oraz dodatkowo 6 nauczycieli zatrudnionych na umowę zlecenie.

W okresie wakacji, jak co roku, prowadzone były ogólnodostępne zajęcia świetlicowe dla dzieci z całej gminy Chełmek w 7 grupach, w szkołach na terenie Chełmka, Bobrka i Gorzowa. W tym okresie dzieci korzystały z pływalni w Bieruniu, zajęć warsztatowych w skansenie Wygiełzów, poznawały tajniki jazdy konnej w Bobrku, brały udział w zajęciach prowadzonych przez trenerów Akademii Twórczego Rozwoju Bystrzak oraz zajęciach sportowych prowadzonych przez trenera Adriana Niemczyka, zajęciach malarskich prowadzonych pod okiem plastyka OCK Oświęcim. Ponadto dzieci brały czynny udział w zajęciach organizowanych przez wychowawców świetlicy środowiskowej. Tworzono również małe formy teatralne na których dzieci tworzyły scenariusze, szyły pacynki, a efektem końcowym było przygotowanie inscenizacji dla przedszkolaków.

Co tydzień przez cały rok dzieci biorą udział w szkółce tenisa ziemnego organizowanej przez MOKSiR w Chełmku. Organizowane są również zajęcia pozwalające rozwijać różnorodne indywidualne zainteresowania, zajęcia ruchowe, robótki ręczne, zajęcia plastyczne itp.

W ramach działań opiekuńczo-wychowawczych prowadzono **Współpracę z rodziną**, w której informacje o ewentualnych problemach i zachowaniu przekazywane są na bieżąco, jeśli trzeba organizowane są spotkania z rodzicami, organizowane jest też wsparcie instytucji pomocowych jeśli rodzina takiej pomocy potrzebuje.

## VIII.E. Kultura, sport i rekreacja:

Miejski Ośrodek Kultury Sportu i Rekreacji jest miejską instytucją realizującą założenia statutowe związane z upowszechnianiem i animacją kultury, sportu i rekreacji. Działania animacyjne i oświatowe w 2018 roku prowadzone były w oparciu o autorskie programy i projekty oraz roczny ramowy program imprez i wydarzeń. Działalność merytoryczna prowadzona była w formie stałych zajęć tematycznych oraz w formie jednorazowych wydarzeń.

Według szczegółowego zestawienia zawartego w sprawozdaniu z działalności MOKSiR w okresie od 01.01 do 31.12. 2018 mieszkańcy gminy i goście z ościennych miejscowości uczestniczyli w 354 wydarzeniach artystycznych, spotkaniach, imprezach plenerowych, sportowych, turystycznych i rekreacyjnych. Równoległe z wspomnianymi realizacjami prowadzone były stałe formy działalności edukacji artystycznej i sportowej, kinotechnicznej, bibliotecznej, dziennikarsko-wydawniczej. Prowadził również szereg czynności i procedur związanych z administrowaniem i zarządzaniem budynkami, budowlami i rozległymi terenami zielonymi – ok.15 ha. MOKSiR angażował się również w działania związane z procesem rewitalizacji gminy oraz propagowaniem walorów kulturowych i turystycznych Chełmka i okolic.

Podjęliśmy udaną próbę ponownego ożywienia turystyki wodnej na rzece Przemszy oraz tworzenia i utrzymania plenerowych ekspozycji:

- schronów obserwacyjnych z okresu II Wojny Światowej w lesie Kamionka,
- zabytkowych kamieni młyńskich na Nowopolu,
- szlaku dawnych galarów nad Przemszą.

Nie stronimy od angażowania się w inicjatywy dążące do poprawy jakości życia w naszym środowisku a odbiegające od tradycyjnie rozumianej roli ośrodka Kultury. W ubiegłym roku byliśmy inicjatorami obywatelskich akcji sprzątnięcia brzegów rzeki Przemszy oraz lasu Kamionka. Te przedsięwzięcia prowadzimy konsekwentnie od 2015 roku wzbogacając je o elementy edukacji ekologicznej. Ten nurt działań i kształtowania świadomości życia w zgodzie z naturą wydaje się nam konieczny. Staramy się go podkreślać i eksponować w wielu naszych aktywnościach.

Do ważniejszych przedsięwzięć zrealizowanych w ubiegłym roku należała m.in.: organizacja dziesięciu wystaw sztuki w działającej przy ośrodku galerii „Epicentrum”. Galerię w 2018 roku odwiedziło 3500 osób. A od początku jej założenia w 2000 roku, do końca 2018 zaprezentowanych zostało 137 wystaw artystów lokalnych oraz z prawie wszystkich kontynentów. Uważamy, że w skali kraju działalność naszej galerii jest ewenementem. Do wystawienniczych wydarzeń 2018 roku zaliczamy organizację wystawy znanego w Polsce i Europie grafika Pawła Warchoła, krakowskiego artysty Piotra Lutyńskiego oraz prezentacje Międzynarodowego Biennale Plakatu Społeczno Politycznego.

Takim bogatym dorobkiem w propagowaniu i udostępnianiu sztuki współczesnej nie mogą poszczycić się okoliczne miasta powiatowe. Stała, konsekwentna praca zaowocowała powstaniem lokalnego środowiska odbiorców i miłośników sztuki. Staramy się by wernisaże nie sprowadzały się jedynie do towarzyskiego spotkania ale były platformami przenikania się różnych dziedzin sztuki i kultury. Łączymy sztuki wizualne z koncertami muzycznymi, poetyckimi slamami, performance. Oczywiście dbamy by takie zdarzenia były okazją do miłych spotkań integrujących mieszkańców i przybywających gości. Jesteśmy przekonani, że taka otwarta formuła spotkań w kulturze jest bodaj najskuteczniejszym narzędziem promującym wizerunek gminy.

Od siedemnastu lat jesteśmy organizatorami największego na Ziemi Oświęcimskiej przeglądu sztuki nieprofesjonalnej. Każda edycja przeglądu prezentuje pracę ponad czterdziestu twórców. W ostatnich latach formuła wystawy została poszerzona o osobny przegląd rękodzieła artystycznego „Nić – Włókno – Materia”. Coroczne prezentacje środowisk amatorskich są podkreśleniem ich potencjału i dorobku. Ośrodek od lat dziewięćdziesiątych XX wieku wspiera działalność Robotniczego Stowarzyszenia Twórców Kultury. Zbieżność celów statutowych oraz kreatywność amatorskiego środowiska twórców sprawia, że są naszym partnerem w wielu przedsięwzięciach. Nasza współpraca zaowocowała licznymi wartościowymi dokonaniem, np. akcją "Park Sztuki", akcje sprzątnięcia rzeki, warsztaty sztuki dla młodzieży. Byliśmy wspólnie gospodarzami Krajowego Zjazdu delegatów RSTK.

Kolejnym polem aktywności była organizacja wydarzeń muzycznych. Jak wspomnieliśmy wcześniej, koncerty często współistnieją i towarzyszą innym dziedzinom sztuki. Do dużych, masowych przedsięwzięć zaliczamy organizację występu Andrzeja "Piaska" Piasecznego w trakcie Dni Chełmka. Z uwagi na ograniczenia budżetowe oraz organizacyjne, skupialiśmy się na realizacjach kameralnych oraz prezentacjach wartościowych artystów będących u progu kariery. Do szczególnych wydarzeń artystycznych zaliczamy koncert "Matt Elliot solo". Brytyjski bard mający fanów na całym świecie, przyciągnął do Chełmka liczną publiczność. Dużym uznaniem publiczności cieszył się występ Kuby Jaźwieckiego, koncert "Makar & Children of the Corn", koncert Grzegorza Kosowskiego czy spektakl poetycko muzyczny w wykonaniu Joanny Oparek i Joachima Mencla.

Z uznaniem i zainteresowaniem spotkała się oferta wyjazdowa. Turystyka kulturowa od lat jest naszą specjalnością i realizowana jest w formie czterech projektów. "Teatralnego Autobusu", cyklu wyjazdów studyjnych "Szlakami dziedzictwa kulturowego Śląska, Zagłębia", Rajdów Nordic Walking oraz wyjazdów narciarskich.

W ramach "Autobusu" zorganizowaliśmy dziesięć wyjazdów do teatrów na terenie Krakowa, Śląska i Zagłębia. Ta forma pozwala miłośnikom sztuki uczestniczyć w różnych, ale zawsze wartościowych, formach aktorskich kreacji. Wyjazdy studyjne, to szczególna, autorska forma, łącząca elementy turystyki, krajoznawstwa z aktywnym uczestnictwem w wybranych wydarzeniach kulturalnych, odwiedzaniem pracowni, miejsc na co dzień niedostępnych, poznawaniem regionalnych kuchni.

W sezonie letnim wyprawy wzbogacane są o spływy kajakowe. Często w wyjazdach uczestniczą osoby z odległych od Chełmka miejscowości. Aktywność prowadzona jest od dziesięciu lat i w grudniu 2018 roku odbył się 92 wyjazd. Rajdy NW to specyficzna forma wyjazdów połączona z pokonywaniem ok 20 km trasy w górskim lub wyżynnym terenie. To forma adresowana dla grupy osób o dobrej kondycji. Miłośnicy sportów zimowych korzystają od wielu lat z naszej oferty przejazdów, głównie do Białki tatrzańskiej. Należy dodać, że organizacja projektów wyjazdowych opiera się na samofinansowaniu przez uczestników. Ośrodek ponosi jedynie wysiłek organizacyjny. Taka forma organizacji wymaga by "produkt turystyczny" był na bardzo wysokim poziomie a uczestnicy zechcieli skorzysta z kolejnych zaproszeń.

Rok ubiegły był wyjątkowy dla lokalnego amatorskiego ruchu teatralnego. Dzięki podjęciu współpracy z grupą teatralną "Niezależna" stworzoną i animowaną przez Dawida Szydłę odbyły się cztery premiery teatralne. Spektakle cieszyły się rekordową frekwencją i łącznie obejrzało je ok. 3000 osób.

Dobrym wynikiem zakończyło rok kino "Iluzja". Dokonana cyfryzacja, trafny dobór repertuaru oraz dbałość o komfort widzów, zaczyna przynosić oczekiwane efekty. W 141 seansach uczestniczyło łącznie 3452 widzów. Prawie 50% wyświetlanych pozycji stanowiły filmy familijne i dla dzieci i młodzieży. Atutem kina jest brak komercyjnych atutów - reklam i popcornu.

Kolejną misją ośrodka realizowaną w trakcie ubiegłego roku była dbałość o zachowanie lokalnego dziedzictwa kulturowego. Prowadzona przez MOKSiR placówka Dom Pamięci Baty wzbogaciła się o kolejne zbiory i pamiątki. Uczestniczyliśmy w Roku Dziedzictwa Kulturowego, prezentując wydarzenie "Chełmek Fabryka - opowieść o modernistycznej wizji i zwykłym życiu". Gościliśmy turystów i krajoznawców z powiatu oświęcimskiego w trakcie uroczystości 100 lecia PTTK oraz liczne grupy miłośników batowskiego dziedzictwa odwiedzające Chełmek.

Organizacyjnym sukcesem zakończyła rok działająca w strukturze ośrodka Biblioteka Publiczna. Obok działalności bieżącej była realizatorką programu grantowego pt. "Przystanek Biblioteka" z środków MKiDN z Funduszu Promocji Kultury. Dzięki zdobyciu dotacji ministerstwa udało się przeprowadzić na terenie gminy szereg cennych i spektakularnych działań i warsztatów. Zwieńczeniem programu było powstanie mikro bibliotek oraz "poetycki" kurs zabytkowego autobusu. Tradycyjnie dużą frekwencją cieszył się coroczny rajd rowerowy bibliotekarzy i czytelników, Topolowa Akademia Malucha, kursy komputerowe, "Noc z Andersenem", "Tydzień Bibliotek", "Dzień Sąsiada" czy spotkania Dyskusyjnego Klubu Książki. Na podobnym do ubiegłych lat poziomie kształtuje się stan czytelnictwa na terenie gminy. Na koniec grudnia łączna liczba czytelników wynosiła 1208 osób, w ciągu roku biblioteki odwiedziło 12570 osób wypożyczając 24054 książek. Niestety zakup książek wyniósł jedynie 1274 pozycji z czego połowę zakupiono z środków MKiDN. W tym względzie polityka gminy cechuje się znaczną oszczędnością.

Podsumowując działalność związana z upowszechnianiem kultury wymienimy stale aktywności i ofertę zajęć i warsztatów dla różnych grup społecznych: Klub Miłośników Fotografii, Klub Miłośników Ziemi Chełmeckiej, kółko plastyczne dla dzieci, zajęcia ceramiczne, rytmika dla dzieci, zajęcia Step Dance, zajęcia w zakresie nauki tańca towarzyskiego, zajęcia z robotyki, opieka nad zespołami śpiewaczymi - „Malwa” z Gorzowa”, „Chełmkowianki” z Chełmka, „Bobrowianki” z Bobrku, współpraca z Kołami Gospodyń Wiejskich w Chełmku i Bobrku, współpraca ze stowarzyszeniami działającymi na terenie gminy m.in. PTTK, RSTK, PZERil , ścisłą współpracą z Klubem Sportowym "Chełmek" oraz klubami z Bobrka i Gorzowa, współpraca i przynależność do Lokalnej Grupy Działania „Dolina Soły”, opieka nad Robotniczym Stowarzyszeniem Twórców Kultury, współpraca z Uniwersytetem Trzeciego Wieku, opieka nad amatorskim ruchem muzycznym (pod skrzydłami ośrodka ćwiczą zespoły młodzieżowe preferujące różne gatunki muzyki), prowadzenie bloków zajęć dla różnych grup wiekowych w Domu Ludowym w Chełmku ul. Chrobrego 77, w Wiejskim Domu Kultury w Gorzowie oraz w Domu Ludowym w Bobrku, prowadzenie ekspozycji w Domu Pamięci Baty, aktywny udział w pracach Gminnego Komitetu Rewitalizacji.

Dobrymi wynikami pracy może poszczycić się Centrum Sportowe MOKSiR. Pełno wymiarowe boiska piłkarskie o sztucznej i naturalnej nawierzchni, dziewięć kortów i hala tenisowa, lodowisko, siłownia i boisko wielofunkcyjne cieszyły się ogromnym zainteresowaniem użytkowników. Z lodowiska skorzystało w sezonie ok. 5480 osób, na boisku ze sztuczną nawierzchnią rozegrano 112 spotkań piłkarskie oraz 71 treningów piłkarskich. Na dziewięciu kortach tenisowych rozegrano łącznie 2023 meczów. Tenisiści spędzili na wszystkich kortach 2910 godzin. Z siłowni skorzystało 1600 osób. Z powodzeniem działa szkoła tenisa dla dzieci i młodzieży. Rekordy

popularności zyskuje szkoła piłkarska. Prowadzona wspólnie z KS „Chełmek” liczy trzy grupy wiekowe skupiające 45 młodych piłkarzy. Nie słabnie aktywność uczestników zajęć Nordic Walking. Obok zajęć stałych atrakcją są nizinne i górskie rajdy o dystansach do 25 km. Dużą część aktywności nielicznej obsady "CS" zajmowało bieżące utrzymanie rozległych terenów sportowych. Do technicznych i logistycznych wyzwań należy coroczny montaż i demontaż sztucznego lodowiska oraz bieżące odśnieżanie boiska piłkarskiego ze sztuczną nawierzchnią. Kolejnym wyzwaniem była konserwacja i bieżące utrzymanie naturalnej murawy. Z podobnymi wyzwaniami mieliśmy do czynienia przy utrzymaniu Parku Rodzinnego oraz pozostałych terenów zielonych.

Plagą minionego roku były akty wandalizmu oraz notoryczne zaśmiecanie powierzonych obiektów.

Polityka informacyjna oraz promocja prowadzonej działalności prowadzona była w oparciu o istniejącą stronę [www.moksir.chelmek.pl](http://www.moksir.chelmek.pl), media społecznościowe, lokalne portale internetowe i prasę, druk plakatów, ulotek. Szczegółowe miesięczne programy trafiały do kilku tysięcy skrzynek mailowych. Działania informacyjne odbywały się z poszanowaniem prawa i ogólnie przyjętych zasad.

## **VIII.F. Straże pożarne.**

Na terenie gminy działają 3 jednostki Ochotniczej Straży Pożarnej:

- OSP Chełmek,
- OSP Bobrek
- OSP Gorzów.

Jednostki mają na celu zapobieganie pożarom oraz współdziałanie w tym zakresie z Państwową Strażą Pożarną, organami samorządowymi i innymi podmiotami. Jednostki biorą udział w akcjach ratowniczych przeprowadzanych w czasie pożarów, zagrożeń ekologicznych związanych z ochroną środowiska oraz innych klęsk i zdarzeń.

W OSP Chełmek czynnych członków jest 84, na stanie posiadają 3 samochody strażackie. Przyznaną dotację w 2018 roku w wysokości 67.000 zł wykorzystano na bieżącą działalność między innymi na sprzęt, umundurowanie, naprawę sprzętów oraz na bieżące utrzymanie obiektu i media.

W OSP Gorzów czynnych członków jest 76, na stanie posiadają 2 samochody strażackie. Przyznaną dotację w 2018 roku w wysokości 60.000 zł wykorzystano na bieżącą działalność między innymi na sprzęt, umundurowanie, naprawę sprzętów oraz na bieżące utrzymanie obiektu, media oraz na zakup zestawu do ratownictwa drogowego.

W OSP Bobrek czynnych członków jest 68, na stanie posiadają 1 samochód strażacki. Przyznaną dotację w 2018 roku w wysokości 40.000 zł wykorzystano na bieżącą działalność między innymi na sprzęt, umundurowanie, naprawę sprzętów oraz na bieżące utrzymanie obiektu, media.

## VIII. G. Bezrobocie:

<b>Liczba bezrobotnych w Gminie Chełmek</b>	<b>2015</b>	<b>2016</b>	<b>2017</b>	<b>2018</b>
<b>ogółem</b>	324	275	208	<b>187</b>
<b>kobiet</b>	203	158	110	<b>106</b>
<b>będących w szczególnej sytuacji na rynku pracy</b>	285	231	177	<b>156</b>
<b>do 30 roku życia</b>	80	62	55	<b>54</b>
<b>do 25 roku życia</b>	39	34	26	<b>23</b>
<b>powyżej 50 roku życia</b>	101	98	71	<b>51</b>
<b>długotrwale bezrobotni</b>	167	129	99	<b>80</b>

## IX. Podsumowanie.

Rok 2018 był bardzo owocny w działania. Gmina Chełmek pozyskała ogromne środki finansowe, które umożliwiły realizację wielu zadań oraz rozpoczęcie prac przy ważnych dla gminy inwestycjach. Łączna kwota środków, na które podpisano umowy w ubiegłym roku to kwota **19 300 957,82**.

Dzięki zaangażowaniu środków zewnętrznych oraz własnych, pochodzących z budżetu gminy, w 2018 roku zakończono następujące zadania:

- Przestrzeń spotkania i rekreacji w Gorzowie (dofinansowanie z dofinansowanie: Regionalny Program Operacyjny Województwa Małopolskiego na lata 2014-2020, Działanie 11.2 Odnowa obszarów wiejskich/ pula dofinansowania: 196 000 682,08 / 138 wniosków),
- Żłobek Samorządowy Świetliki (dofinansowanie: Urząd Wojewódzki w Krakowie w ramach Rządowego Programu MALUCH +, pula dofinansowania: 85 622 684,90 zł / 124 wnioski),
- Docieplenie budynku Domu Ludowego i Ochotniczej Straży Pożarnej przy ulicy Kwiatowej 1 w Gorzowie (WFOŚ i GW w Krakowie - preferencyjna pożyczka, z możliwością częściowego umorzenia),

- Budowa instalacji węzła ciepłego budynku w Gorzowie przy ulicy Kwiatowej 1 (WFOŚ i GW w Krakowie - preferencyjna pożyczka, z możliwością częściowego umorzenia),
- Chełmek odnowa. Nowe przestrzenie aktywności i integracji społecznej w Chełmku, szczególnie dla seniorów, dzieci i rodzin z dziećmi (skate park) (dofinansowanie: Regionalny Program Operacyjny Województwa Małopolskiego na lata 2014-2020, Poddziałanie 11.1.2 Rewitalizacja miast średnich i małych /pula dofinansowania: 227 522 424,77 zł / 41 wniosków),
- POTRZEBNA odnowa: Przestrzeń spotkania i rekreacji na obszarach wiejskich gminy Chełmek: Przestrzeń spotkania i rekreacji w Bobrku (Program Rozwoju Obszarów Wiejskich na lata 2014 - 2020, Oś 4 LEADER, zadanie realizowane w ramach strategii Lokalnej Grupy Działania "Dolina Soły",
- Zwiększenie dostępności do terenów przemysłowych – budowa dróg dojazdowych do strefy (dofinansowanie: Regionalny Program Operacyjny Województwa Małopolskiego na lata 2014-2020, Poddziałanie 7.1.3 Drogi Subregionalne),
- Modernizacja układu dróg – ulica Wojska Polskiego, ul. Marszałka Piłsudskiego i ulica Ofiar Faszyzmu (Oświęcimski Strategiczny Program Rządowy, pula dofinansowania: 13 243 000,00 zł / 4 gminy + powiat oświęcimski).

Dzięki realizacji tak wielu inwestycji, standard życia mieszkańców gminy Chełmek uległ znaczącej poprawie. Zadbano o jakość ciągów komunikacyjnych, rodziny zyskały nowe miejsca spotkań i rekreacji, a miejsca użyteczności publicznej zostały gruntownie zmodernizowane.

Wybory w roku 2018 potwierdziły, że kierunek działań obranych przed włodarza gminy - Andrzeja Saternusa, został doceniony przez mieszkańców, którzy po raz kolejny obdarzyli go ogromnym zaufaniem, wybierając go na to ważne stanowisko w pierwszej turze.

Unia Europejska dała nam narzędzie, z którego skorzystaliśmy i korzystamy nadal. Wszystko dla rozwoju naszej Małej Ojczyzny.

*Raport opracowali pracownicy Urzędu Miejskiego  
w Chełmku oraz kierownicy jednostek organizacyjnych  
Gminy Chełmek*



**Przestrzeń spotkania i rekreacji w Gorzowie**



**Chełmek odnowa. Nowe przestrzenie aktywności i integracji społecznej w Chełmku, szczególnie dla seniorów, dzieci i rodzin z dziećmi (skate park)**





**Przestrzeń spotkania i rekreacji w Bobrku**



**Żłobek Samorządowy Świetliki (dofinansowanie: Urząd Wojewódzki w Krakowie w ramach Rządowego Programu MALUCH+)**



**Modernizacja układu dróg – ulica Wojska Polskiego,  
ul. Marszałka Piłsudskiego i ulica Ofiar Faszyzmu**

